

TOMO CLIV
Pachuca de Soto, Hidalgo
26 de Febrero de 2021
Alcance Veintitres
Núm. 08



Estado Libre y Soberano
de Hidalgo



LIC. OMAR FAYAD MENESES
Gobernador del Estado de Hidalgo

LIC. SIMÓN VARGAS AGUILAR
Secretario de Gobierno

LIC. ROBERTO RICO RUIZ
Coordinador General Jurídico

L.I. GUSTAVO CORDOBA RUIZ
Director del Periódico Oficial

PERIÓDICO OFICIAL DEL ESTADO DE HIDALGO



2021_feb_26_al23_08

Calle Mariano Matamoros No. 517, Col. Centro, C.P. 42000, Pachuca de Soto, Hidalgo, México

+52 (771) 688-36-02

poficial@hidalgo.gob.mx

<http://periodico.hidalgo.gob.mx>

[/periodicoficialhidalgo](https://www.facebook.com/periodicoficialhidalgo)

[@poficialhgo](https://twitter.com/poficialhgo)

SUMARIO

Contenido

Universidad Politécnica Metropolitana de Hidalgo.- Acuerdo por el que se emiten las Reglas de Operación de los Programas de Becas Institucionales de la Universidad Politécnica Metropolitana de Hidalgo para el Ejercicio Fiscal 2021.	3
Universidad Tecnológica de la Huasteca Hidalguense.- Acuerdo por el que se emiten las Reglas de Operación de los Programas de Becas Institucionales de la Universidad Tecnológica de la Huasteca Hidalguense, para el Ejercicio Fiscal 2021.	14
Universidad Tecnológica de la Sierra Hidalguense.- Acuerdo por el que se emiten las Reglas de Operación del Programa de Becas Académicas de la Universidad Tecnológica de la Sierra Hidalguense para el Ejercicio Fiscal 2021.	30
Universidad Tecnológica de Tula-Tepeji.- Acuerdo por el que se emiten las Reglas de Operación del Programa de Becas Institucionales de la Universidad Tecnológica de Tula-Tepeji, para el Ejercicio Fiscal 2021.	36
Universidad Tecnológica del Valle del Mezquital.- Acuerdo por el que se emiten las Reglas de Operación de los Programas de Becas Institucionales de la Universidad Tecnológica del Valle del Mezquital para el Ejercicio Fiscal 2021.	46



SECRETARÍA DE EDUCACIÓN PÚBLICA
SUBSECRETARÍA DE EDUCACIÓN MEDIA SUPERIOR Y SUPERIOR
UNIVERSIDAD POLITÉCNICA METROPOLITANA DE HIDALGO

LOS INTEGRANTES DE LA JUNTA DIRECTIVA DE LA UNIVERSIDAD POLITÉCNICA METROPOLITANA DE HIDALGO CON FUNDAMENTO EN EL ARTÍCULO 14 FRACCIONES I Y II DE LA LEY DE ENTIDADES PARAESTATALES PARA EL ESTADO DE HIDALGO; ASÍ COMO EN EL ARTÍCULO 9, FRACCIÓN III, INCISO O Y LA FRACCIÓN XIII, DEL DECRETO QUE REFORMA DIVERSAS DISPOSICIONES DEL DECRETO QUE CREO A LA UNIVERSIDAD POLITÉCNICA METROPOLITANA DE HIDALGO PUBLICADO EN EL ALCANCE UNO DEL PERIÓDICO OFICIAL DEL ESTADO DE HIDALGO DE FECHA 01 DE AGOSTO DE 2016 CON LAS FACULTADES QUE LE HAN SIDO CONFERIDAS; Y

CONSIDERANDO

Primero. - Que el artículo 49 del Decreto Número 568 por el que el H. Congreso del Estado de Hidalgo autorizó el Presupuesto de Egresos del Estado para el Ejercicio Fiscal 2021, publicado el día 31 de diciembre de 2020, establece que los programas a través de los cuales se otorguen subsidios o apoyos estarán sujetos a reglas de operación publicadas por las Dependencias y Entidades en el Periódico Oficial, previa autorización de la Secretaría de Finanzas Públicas del Estado de Hidalgo y, en su caso, por la Dependencia Coordinadora del Sector.

Segundo. - Que el Plan Estatal de Desarrollo 2016-2022 con enfoque prospectivo al 2030, ha sido concebido como un instrumento estratégico, con visión de largo plazo y bajo una perspectiva inclusiva y solidaria, en la cual el desarrollo integral y la mejora de las condiciones de bienestar de la población son el centro de las acciones de Gobierno, cuyo tercer eje establece, "Hidalgo con Bienestar", 3.2 Educación de Calidad.

Tercero. - Que con estas acciones Hidalgo se suma a la estrategia del Gobierno Federal para impulsar la educación superior en el país a través de la entrega de apoyos económicos a los estudiantes y sus familias.

Cuarto. - Que los Gobiernos Federal y Estatal firmaron el Convenio de Coordinación para la creación operación, y apoyo financiero de la Universidad Politécnica Metropolitana de Hidalgo misma que se creó bajo Decreto de fecha 17 de noviembre de 2008, siendo reformado el 14 de septiembre de 2015 y el 1 de agosto de 2016.

Quinto. - Que el Organismo cuenta con el Reglamento de Becas de la Universidad Politécnica Metropolitana de Hidalgo, que han sido aprobados por su Junta de Gobierno y los cuales se han publicado en el Periódico Oficial del Estado en fecha 29 de enero de 2018, los cuales son sustento también de las presentes Reglas de Operación que en el presente Acuerdo se publican.

Sexto. - Que las Reglas de Operación establecen disposiciones a las que deben sujetarse determinados programas y recursos públicos con el objeto de otorgar certeza, imparcialidad, transparencia y asegurar la aplicación eficiente, eficaz, oportuna y equitativa de los fondos del erario público asignados a los mismos.

En cumplimiento a lo anterior hemos tenido a bien expedir el siguiente:

ACUERDO

POR EL QUE SE EMITEN LAS REGLAS DE OPERACIÓN DE LOS PROGRAMAS DE BECAS INSTITUCIONALES DE LA UNIVERSIDAD POLITÉCNICA METROPOLITANA DE HIDALGO PARA EL EJERCICIO FISCAL 2021.

ÚNICO. Se emiten las Reglas de Operación de los Programas de Becas Institucionales de la Universidad Politécnica Metropolitana de Hidalgo para el ejercicio fiscal 2021.

ÍNDICE

1. Introducción.



2. Objetivos.
 - 2.1 General.
 - 2.2 Específicos.
3. Aspectos generales
 - 3.1. Población objetivo
 - 3.2. Requisitos
 - 3.3. Procedimiento de selección
 - 3.4 Características de los apoyos (tipo y monto)
4. Aspectos financieros.
5. Derechos, obligaciones, causas de incumplimiento y cancelaciones generales.
 - 5.1 Derechos generales aplicables a todos los beneficiarios de una beca Institucional.
 - 5.2 Obligaciones generales de todos los beneficiarios de las becas.
 - 5.3 Causales generales de cancelación.
6. Auditoría, control y seguimiento.
7. Transparencia.
 - 7.1. Difusión.
 - 7.2. Contraloría social.
8. Quejas y denuncias
9. Tipos de becas
 - 9.1 Beca de estancia, estadía nacional y/o internacional.

1. INTRODUCCIÓN

Para el actual gobierno del Estado de Hidalgo, la educación es un tema estratégico, la inversión en educación es la mejor acción que se pueda realizar para mejorar las condiciones de vida de las familias y generar desarrollo económico y social.

Estos ideales se rescatan en el Plan Estatal de Desarrollo que establece:

“Eje 3. Hidalgo con Bienestar 3.2 Educación de Calidad.

Impartir servicios educativos con suficiencia, calidad y relevancia, que garanticen el acceso a los niveles educativos en igualdad y con recursos destinados a programas de impacto que incidan en la mejora de las condiciones de bienestar de las personas.”

Los recursos económicos que se entregan son una ayuda para subsanar los gastos correspondientes al desempeño escolar, sin embargo una parte importante de la población de bajos ingresos no tiene acceso a la educación de nivel superior, aun cuando posean las capacidades cognitivas para iniciar y concluir con éxito estos estudios, la falta de recursos económicos en los hogares de los estudiantes de educación superior es una condición que impacta negativamente en la permanencia y aprovechamiento de sus estudios.

Sobre todo, es importante apoyar a quienes con un esfuerzo mayor realizan estudios superiores y que tienen un origen indígena, alguna discapacidad, o viven en una situación de pobreza o son madres o padres solteros, pero también es justo reconocer el talento y sacrificio de quienes obtienen los mejores promedios de sus carreras.

El gobernador impulsa la creación de oportunidades en todos los niveles escolares y avanza en el mejoramiento de los apoyos que se entregan a los estudiantes para que logren el objetivo superior de concluir una carrera profesional.



Los Programas de Becas Institucionales de Educación Superior, es una iniciativa del Gobierno del Estado de Hidalgo, y en la Universidad Politécnica Metropolitana de Hidalgo, estamos convencidos de que es fundamental apoyar a los estudiantes, por ello contamos con becas que fortalecen el desarrollo de los estudios de educación superior como poner sus becas dirigidas a estudiantes inscritos que presenten alguna característica específica, tales como: estudiantes con aprovechamiento académico destacado o de excelencia, o el propio trabajador, que representen a su institución en un ámbito de competencia cultural y/o deportiva, que se encuentren en condición socioeconómica vulnerable, que hayan sido aceptados en algún programa de intercambio tanto nacional como internacional así como estudiantes que se encuentren realizando su estancia o estadía dentro o fuera del país, entre otras.

2. Objetivos

2.1 General

Beneficiar a estudiantes inscritos en la Universidad Politécnica Metropolitana de Hidalgo con una beca institucional que les permita fortalecer el desarrollo de sus estudios de nivel superior.

2.2 Específicos

Los objetivos específicos de las Becas Institucionales de la Universidad Politécnica Metropolitana de Hidalgo son:

1. Otorgar Becas Institucionales a estudiantes que hayan sido aceptados en algún programa de intercambio tanto nacional como internacional.
2. Otorgar Becas Institucionales a estudiantes que se encuentren realizando su estancia y/o estadía nacional y/o internacional

3. Aspectos generales

3.1. Población objetivo

Estudiantes de nivel Licenciatura, que se encuentren inscritos en la Universidad Politécnica Metropolitana de Hidalgo, y que cumplan las especificaciones se encuentran en cada apartado por tipo de beca de estas Reglas de Operación.

3.2. Requisitos

Los requisitos para participar en las distintas becas otorgados por la Universidad Politécnica Metropolitana de Hidalgo, se especifican de manera clara y son los mínimos indispensables en beneficio de los estudiantes/docentes que se encuentren realizando estudios, por tipo de beca en estas Reglas de Operación.

3.3 Procedimiento de selección

Con el fin de garantizar la transparencia, imparcialidad, objetividad e igualdad de oportunidades en los procesos de selección de los beneficiarios y de la asignación de becas, institucionales que ofrece la Universidad Politécnica Metropolitana de Hidalgo, se cuenta con un Comité de Becas Institucionales, que es el responsable de controlar y vigilar la operación del Programa con el fin de maximizar sus resultados y logros.

El Comité de Becas Institucionales actuará conforme a los principios de equidad de género y derechos humanos, para prevenir la discriminación de personas o grupos de personas por origen étnico, preferencia sexual o por discapacidad. Además, podrá implementar acciones con el objeto de reducir las brechas de género.

Los procedimientos a seguir por cada tipo de beca, se encuentran en el numeral 9 de las presentes reglas y contiene toda la información referente a Convocatoria, Documentos a entregar, Recepción de solicitudes y validación de expediente, Criterio de Compatibilidad y restricciones, Criterios de priorización y Publicación de resultados por tipo de beca.

3.4 Características de los apoyos (tipo y monto)

Los apoyos consistirán en la entrega de recursos económicos, condonación de pago de inscripción, otorgamiento de alimentos y se encuentran especificados en cada uno de los Tipos de Becas señalados en las presentes reglas y éstos tendrán que utilizarse para los fines que fueron establecidos.

4. Aspectos financieros.

Los recursos para la operación e implementación de las Becas Institucionales corresponderán al presupuesto autorizado para el ejercicio fiscal 2021.

Las becas otorgadas durante el ejercicio 2021, podrán renovarse siempre y cuando la suficiencia presupuestal de la Universidad Politécnica Metropolitana de Hidalgo lo permita y el estudiante cumpla con los requisitos especificados en el apartado de Requisitos de cada uno de los tipos de becas de las presentes Reglas. En ningún caso se podrán utilizar los recursos financieros asignados para el pago de prestaciones de carácter económico, compensaciones, sueldos o sobresueldos a personal directivo, docente o empleadas/os, que laboren en la Universidad Politécnica Metropolitana de Hidalgo.

5. Derechos, obligaciones, causas de incumplimiento y cancelaciones generales.

Los Derechos, obligaciones, causas de incumplimiento y cancelaciones generales, establecidos por la Universidad Politécnica Metropolitana de Hidalgo garantizarán el respeto a los derechos humanos y a la equidad de género, así como la salvaguarda de los derechos civiles, políticos, económicos, sociales y culturales de los beneficiarios, estos aplican para todos los tipos de becas.

5.1 Derechos generales aplicables a todos los beneficiarios de una beca institucional.

- I. Recibir un trato digno y respetuoso, sin discriminación alguna por parte de los servidores públicos adscritos a las áreas responsables de la ejecución de las Becas Institucionales.
- II. Tener acceso a la información necesaria, de manera clara y oportuna, para resolver sus dudas respecto de las bases de las convocatorias o instrumentos jurídicos aplicables publicados.
- III. Que las áreas responsables de la ejecución de las Becas Institucionales respeten la confidencialidad de sus datos personales en los términos establecidos en la normatividad aplicable.
- IV. Presentar ante la Contraloría Social las quejas o sugerencias cuando considere haber sido objeto de algún trato discriminatorio o de mala atención por parte de los/as servidores públicos durante el proceso para obtener la Beca Institucional.
- V. Recibir atención personalizada por parte de los Enlaces de Becas de sus Instituciones sobre las dudas, quejas o sugerencias que deseen presentar.

5.2 Obligaciones generales de todos los beneficiarios de las becas.

- I. Cumplir, con cada uno de los procesos que marque las convocatorias o instrumentos jurídicos aplicables en tiempo y forma.
- II. Entregar la documentación que sea requerida y en los términos que fue solicitada en las convocatorias o instrumentos jurídicos aplicables y conducirse con veracidad.
- III. Acatar las fechas establecidas en cada proceso, así como estar al pendiente de la publicación de resultados.
- IV. Dar trato digno y respetuoso a todas las autoridades y representantes de la Universidad Politécnica Metropolitana de Hidalgo.
- V. Asistir a clases y cumplir con el plan de estudios, reglamentos y legislación de la Universidad Politécnica Metropolitana de Hidalgo.
- VI. Observar una buena conducta dentro y fuera de la Universidad Politécnica Metropolitana de Hidalgo.
- VII. Acudir a las reuniones informativas sobre asesorías y pagos de las Becas Institucionales.
- VIII. Participar en las encuestas, cuestionario y demás instrumentos de evaluación que le sean requeridos.

5.3 Causales generales de cancelación.

- I. Presentar documentación apócrifa durante el proceso de selección.
- II. Cuando el beneficiario presente "Carta Renuncia" a la beca.
- III. Fallecimiento del beneficiario.
- IV. Que se detecte que el beneficiario cuente con otra Beca Institucional.
- V. Cuando el beneficiario cause baja escolar

Los casos no previstos se someterán a consideración del Comité de Becas Institucional y éste especificará el procedimiento que deberá seguir el beneficiario.

6. Auditoría, control y seguimiento.



Para efectos de fiscalización y transparencia de los recursos asignados al programa, podrán ser revisados por la instancia correspondiente que para tal efecto se determine por el Órgano Interno de Control de la SEPH o por la Secretaría de Educación Pública de Hidalgo o por el Órgano Interno de Control de la Universidad Politécnica Metropolitana de Hidalgo.

De la Universidad Politécnica Metropolitana de Hidalgo dará todas las facilidades e información que le sea solicitada por los auditores en los procesos de revisión a los que sea sometidas las Becas Institucionales.

De la Universidad Politécnica Metropolitana de Hidalgo llevará un registro y control de todos los documentos y actas generadas por cada proceso del Programa, archivadas de manera cronológica observando la Ley de Archivos para el Estado de Hidalgo.

7. Transparencia.

7.1. Difusión

Para garantizar la transparencia en el ejercicio de los recursos, se dará amplia difusión de las Becas Institucionales. La papelería, documentación oficial, así como la publicidad y promoción de estas, deberán incluir la siguiente leyenda: *"Este programa es Público, ajeno a cualquier partido político. Queda prohibido el uso para fines distintos al desarrollo Social"*.

Además, se deberán difundir todas aquellas medidas para garantizar los derechos humanos y la igualdad entre mujeres y hombres en la aplicación de las Becas Institucionales.

De acuerdo a lo establecido en el artículo 70, fracción XV de la Ley General de Transparencia y Acceso a la Información Pública, se publicará y mantendrá actualizada la información relativa a las presentes becas.

7.2. Contraloría social

Se promoverá la participación de la población beneficiaria de las Becas Institucionales a través de la integración y operación de contralorías sociales, para el seguimiento, supervisión y vigilancia del cumplimiento de las metas y acciones comprometidas, así como de la correcta aplicación de los recursos públicos asignados al mismo.

Para lograr lo anterior, la Universidad Politécnica Metropolitana de Hidalgo deberá sujetarse a lo establecido en los Lineamientos emitidos para este fin por la Secretaría de Contraloría del Estado; Para la integración de los Comités de Contraloría Social se promoverá la participación igualitaria de hombres y mujeres.

8. Quejas y denuncias.

Las quejas, dudas, aclaraciones, comentarios y denuncias de los estudiantes beneficiarios en general se atenderán por el Comité de Becas y podrán recibirse vía escrita directamente en las oficinas de la Rectoría de la Universidad, ubicada en la Unidad de Docencia 1, planta baja, con domicilio en Boulevard Acceso Tolcayuca #1009, Ex Hacienda San Javier, Tolcayuca, Hidalgo, C. P. 43860; así mismo los comentarios, aclaraciones, de los estudiantes se realizarán en el Departamento de Becas, ubicado en el edificio de la Unidad de Docencia 2, planta alta de la Universidad Politécnica Metropolitana de Hidalgo, con domicilio antes citado; vía telefónica comunicarse a la oficina al teléfono 771 2474014 extensión 105 y 106, o al correo electrónico becas@upmh.edu.mx.

9. Becas

9.1 Beca de estancia, estadía nacional y/o internacional

Son las Becas Institucionales otorgadas por la Universidad Politécnica Metropolitana de Hidalgo las cuales podrán beneficiar a los estudiantes inscritos que se encuentran en un programa de estancia, estadía nacional y/o internacional.

9.1.1 Población objetivo

Estudiantes de nivel Licenciatura, que se encuentren realizando estudios en la Universidad Politécnica Metropolitana de Hidalgo, que cumplen con ser alumnos regulares.



Criterios de Selección: Para solicitar una Beca Institucional de estancia, estadía nacional y/o internacional debe ser estudiante regular, tener el promedio que establezca el tipo de beca.

Localidades Objetivo: 84 Municipios del Estado de Hidalgo, las 32 entidades federativas que componen el territorio Nacional.

9.1.2 Características de la beca:

La beca de estancia, estadía nacional y/o internacional consiste en otorgar a los estudiantes que realizan su estancia o estadía un monto de \$2,500.00 (dos mil quinientos pesos 00/100 M.N.) mensuales, durante la estancia que es de una duración de un mes y durante la estadía que tiene una duración de cuatro meses, el monto será entregado mediante transferencia electrónica de fondos a un número de cuenta bancaria emitida por un banco nacional y que este a nombre del estudiante.

Los recursos para la operación e implementación corresponderán al presupuesto autorizado para el ejercicio fiscal 2021.

Los pagos se depositarán según quede establecido en los plazos definidos en las convocatorias correspondientes.

El Comité de Becas de la Universidad Politécnica Metropolitana de Hidalgo, es la instancia responsable de autorizar e instruir las autorizaciones de transferencias de y/o descuentos pagos que correspondientes a los alumnos beneficiados con la beca, conforme a la disponibilidad presupuestal para el ejercicio fiscal 2021.

Para ello, al momento de publicar los resultados se definirá el proceso y los periodos del beneficio. En caso de que los alumnos beneficiados incumplan con algún requisito establecido en estas Reglas de Operación, se cancelarán los pagos subsecuentes. (Más otros casos de cancelación de la beca establecidos en la Institución Educativa)

9.1.3 Requisitos:

- a) Ser de nacionalidad mexicana o acreditar su residencia legal en el país.
- b) Ser Estudiante inscrito en un programa de licenciatura en la Universidad Politécnica Metropolitana de Hidalgo.
- c) Los Estudiantes de licenciatura deberán demostrar haber alcanzado un promedio de calificación general mínimo de 8.0 y mantenerlo o su equivalente en una escala de 0 (cero) a 10 (diez) durante el periodo escolar inmediato anterior.
- d) Realizar la estancia o estadía en un estado diferente al Estado de Hidalgo o en el extranjero;
- e) Tener necesidad económica para solventar la estancia o la estadía;
- f) Ser postulado por el Director/a del Programa Educativo en el que se está adscrito;
- g) Presentar un reporte mensual por escrito que dé cuenta de las actividades que se están realizando; y

9.1.4 Convocatoria:

001/001 Beca de estancia o estadía nacional y/o internacional de la Universidad Politécnica Metropolitana de Hidalgo

Dirigido a Estudiantes de nivel Licenciatura, inscritos en la Universidad Politécnica Metropolitana de Hidalgo, que cumplen con ser alumnos regulares, con el objeto poner en práctica las competencias adquiridas durante su primer, segundo y tercer ciclo de formación de acuerdo a las siguientes:

BASES

PRIMERA. - REQUISITOS:

SEGUNDA. - DOCUMENTOS A ENTREGAR:

TERCERA. - REGISTRO Y RECEPCIÓN DE EXPEDIENTES:

CUARTA. - CARACTERÍSTICAS DE LA BECA:

QUINTA. - CRITERIO DE COMPATIBILIDAD:



- SEXTA. - CRITERIOS DE PRIORIZACIÓN:
SÉPTIMA. - PROCEDIMIENTO:
OCTAVA. - PUBLICACIÓN DE RESULTADOS:
NOVENA. - DERECHOS Y OBLIGACIONES DE LOS BECARIOS:
Derechos
Obligaciones
DÉCIMA. - CALENDARIO GENERAL:

ACTIVIDAD	FECHAS
Registro de la solicitud	Agosto
Recepción de Documentos	Agosto
Publicación de Resultados	Septiembre

Los casos no previstos en la presente convocatoria, serán resueltos por el Comité de Becas de la Universidad Politécnica Metropolitana de Hidalgo.

Para cualquier duda, queja o sugerencia sobre esta convocatoria y los procesos de pago, comunicarse a la oficina de al teléfono 771 2474014 extensión 105 y 106, o al *correo electrónico becas@upmh.edu.mx*, o en el Departamento de Becas ubicado en el edificio de la Unidad de Docencia 2, planta alta de la Universidad Politécnica Metropolitana de Hidalgo, con domicilio en Boulevard Acceso Tolcayuca #1009, Ex Hacienda San Javier, Tolcayuca, Hidalgo, C. P. 43860

9.1.5 Documentos a entregar:

Los estudiantes deberán entregar la siguiente documentación en la oficina del departamento de becas de la Universidad Politécnica Metropolitana de Hidalgo, conforme a los periodos establecidos en la convocatoria correspondiente, atendiendo a lo especificado en la sección de "Procedimientos" y por lo menos deberá contener:

- Copia legible de identificación oficial con fotografía vigente: credencial de elector, licencia de conducir, cartilla militar, pasaporte, constancia de identidad con domicilio o credencial escolar expedidas por la institución.
- Carta de postulación emitida por el Director/a de Programa Educativo en el cual se encuentre inscrito
- Historial académico
- Cuenta bancaria a nombre del beneficiario (número de cuenta y CLABE interbancaria)
- Carta de aceptación la empresa/institución en dónde realizará su estancia o estadía.

9.1.6 Registro y Recepción de Solicitudes:

- El trámite de registro y solicitud de la beca es gratuito y quedarán especificados en las convocatorias respectivas, las fechas y lugares de recepción.

9.1.7 Criterio de compatibilidad:

Las Becas Institucionales de Educación Superior otorgadas por la Universidad Politécnica Metropolitana de Hidalgo, son compatibles con todas las becas que otorgan el Gobierno Estatal y Federal; y de carácter restrictivo entre ellas mismas.

Ninguna persona podrá beneficiarse con más de una beca simultáneamente para el mismo fin por el periodo de ejecución de la beca, o alguna otra cuyo objetivo sea diferente, pero bajo el principio de temporalidad no sea compatible, al amparo de las otorgadas por las dependencias de la administración pública federal, estatal, municipal y la Universidad Politécnica Metropolitana de Hidalgo.

En caso de que se detecte que una persona recibe dos becas para el mismo fin, las instituciones y/o unidades responsables de los recursos, así como el Comité de Becas de la Universidad Politécnica Metropolitana de Hidalgo, cancelarán la segunda beca otorgada, sin agravio del beneficiario.

9.1.8 Criterios de priorización:



El cumplimiento de los requisitos y/o criterios de priorización no garantizan el otorgamiento de la beca debido a que está sujeta a la suficiencia presupuestaria del ejercicio fiscal 2021.

En ningún caso, los criterios de selección y priorización resultarán discriminatorios en materia de género y de derechos humanos. Cuando los recursos disponibles sean insuficientes para otorgar una Beca Institucional a todos los estudiantes aspirantes, los beneficiarios serán seleccionados, en función del orden de los siguientes criterios:

- a. Aspirantes con algún tipo de discapacidad motriz, visual, auditiva o alguna enfermedad grave que comprometa la vida.
- b. Estudiantes con promedio mínimo de **8.0** obtenido en el periodo escolar inmediato anterior en estricto orden de prelación atendiendo un orden de mayor a menor, garantizando el acceso en equidad de género a la Beca; para los estudiantes de nuevo ingreso se considerará el promedio general obtenido en el certificado de egreso de Educación Media Superior.
- c. Madres o padres de familia y mujeres en periodo de gestación.
- d. Aspirantes provenientes de municipios y localidades rurales y/o con presencia de más del 40% de población indígenas establecidos en los catálogos del:
 - Instituto Nacional de Estadística y Geografía (INEGI).
 - Instituto Nacional de Pueblos Indígenas (INPI).
 - Su equivalente estatal en contextos urbanos marginados.
- e. Víctimas directas e indirectas del delito y que puedan acreditar la investigación de los hechos mediante documento oficial.

9.1.9 Procedimiento:

- a) Se publica la convocatoria de la Beca de estancia, estadía nacional y/o internacional de la UPMH en los medios oficiales de la universidad.
- b) Las y los estudiantes registrarán su solicitud de forma digital como se establezca en la convocatoria.
- c) La o el solicitante deberá entregar la documentación como se establezca en la convocatoria.
- d) Una vez que el/la estudiante reúne su documentación y realiza su postulación, queda en espera de los resultados.
- e) El Comité de Becas de la Universidad Politécnica Metropolitana de Hidalgo, en sesión ordinaria determina por orden de criterios de priorización –enumerados en el apartado 7. Criterios de Priorización- a las y los beneficiarios de las convocatorias vigentes.
- f) Se dan a conocer los resultados de la beca a través de su publicación en su página electrónica oficial, medios físicos y/o electrónicos oficiales a los cuales tengan acceso las y los estudiantes inscritos de la Universidad Politécnica Metropolitana de Hidalgo.
- g) Una vez que resulten beneficiarios se realiza la gestión de pago mediante transferencia electrónica de fondos a un número de cuenta bancaria emitida por un banco nacional y que este a nombre del estudiante.
- h) Se da seguimiento a los estudiantes beneficiarios.
- i) El beneficiario/a presenta un reporte mensual por escrito que dé cuenta de las actividades que se están realizando



FLUJORAMA

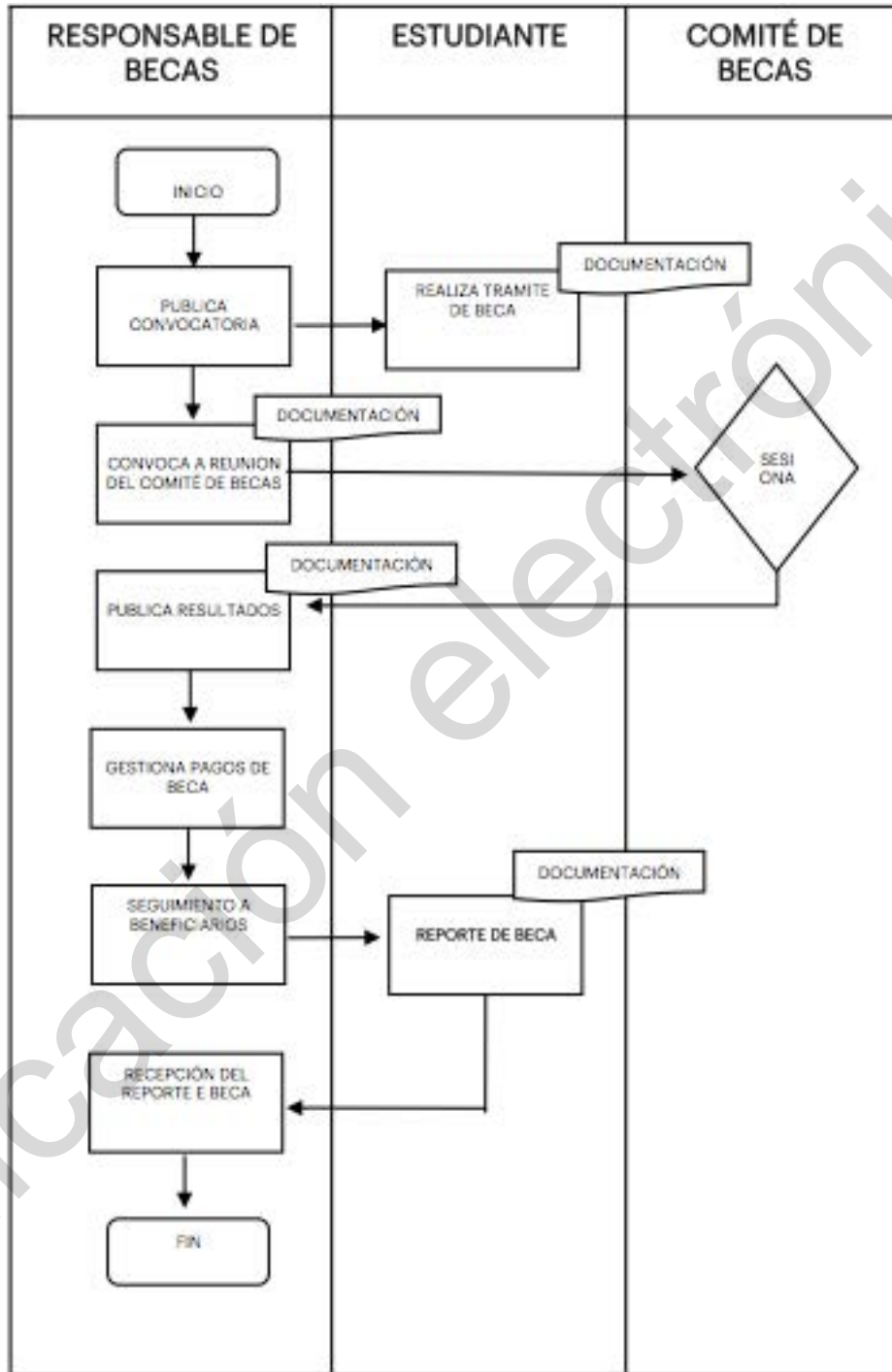

9.1.10 Publicación de resultados:

El Comité de Becas institucionales de la Universidad Politécnica Metropolitana de Hidalgo deberán emitir y publicar los resultados de la asignación de becas, en su página electrónica oficial, medios físicos y/o electrónicos oficiales a los cuales tengan acceso los estudiantes inscritos.

9.1.11 Derechos y obligaciones específicos de los becarios:

- a) Iniciar el programa de estudios en la fecha determinada por el Reglamento de Estudiantes de la Universidad Politécnica Metropolitana de Hidalgo y cursar las materias del plan de estudios en los tiempos establecidos.
- b) Cumplir con el plan de estudios, reglamentos y legislación de la UPMH.
- c) Observar una buena conducta dentro y fuera de la UPMH.

9.1.11.1 Derechos específicos

Las y los becarios tendrán los siguientes derechos:

- I. Recibir de la Universidad, en forma oportuna la beca que le haya sido otorgada y
- II. Recibir en forma oportuna de la Universidad, cualquier información relativa a su condición de becaria o becario.

9.1.11.2 Obligaciones específicas

Son obligaciones de las y los becarios

- I.- Concluir satisfactoriamente el periodo escolar para el cual fue becado
- II.- Observar buena conducta dentro y fuera de la Universidad;
- III.- informar al comité sobre cualquier cambio que se produzca en su situación económica o la de su familia, o la información que le sea requerida;
- IV.- Participar en actividades académicas, de vinculación y extensión, a las que sea convocado por la Universidad.

TRANSITORIOS

PRIMERO. El presente Acuerdo entrará en vigor al día siguiente de su publicación en el Periódico Oficial del Estado de Hidalgo.

SEGUNDO. Se derogan todas las disposiciones que se opongan al presente acuerdo.

Dado en las oficinas de la Universidad Politécnica Metropolitana de Hidalgo, a los 17 días de febrero del año dos mil veintiuno, en el Municipio de Tolcayuca, Estado de Hidalgo.

**INTEGRANTES DEL ÓRGANO DE GOBIERNO
PRESIDENTE**

**LIC. TITO DORANTES CASTILLO
PRESIDENTE SUPLENTE
SECRETARIO DE EDUCACIÓN PÚBLICA DEL
ESTADO DE HIDALGO
RÚBRICA**

ASISTENTES

**L.C. YOLANDA MUÑOZ FRANCO
CONSEJERO SUPLENTE DE LA UNIDAD DE
PLANEACIÓN Y PROSPECTIVA
RÚBRICA**

**MTRA. VERÓNICA VIZZUETT BALDERAS
CONSEJERA SUPLENTE DE LA SECRETARIA
DE FINANZAS PÚBLICAS DE GOBIERNO DEL
ESTADO DE HIDALGO
RÚBRICA**



**MTRA. YNDIRA CASTILLO DEL ÁNGEL
CONSEJERA SUPLENTE DE LA DIRECCIÓN
GENERAL DE UNIVERSIDADES
TECNOLÓGICAS Y POLITÉCNICAS
RÚBRICA**

**LIC. PORFIRIO MALDONADO MOUTHON
CONSEJERO SUPLENTE DE LA OFICINA DE
ENLACE EDUCATIVO DEL GOBIERNO DE
MEXICO EN EL ESTADO DE HIDALGO
RÚBRICA**

**LIC. GASTÓN VALDESPINO ÁVILA
CONSEJERO PROPIETARIO DEL MUNICIPIO
DE TOLCAYUCA, HIDALGO
RÚBRICA**

**LIC. GERARDO PACHECO MEDINA
CONSEJERO SUPLENTE SECRETARIO DE
DESARROLLO ECONÓMICO DEL ESTADO DE
HIDALGO
RÚBRICA**

**MTRO. CARLOS FRANCISCO MIRANDA
GARCÍA INVITADO REPRESENTANTE DE LA
SECRETARIA EJECUTIVA DE LA POLÍTICA
PÚBLICA ESTATAL
RÚBRICA**

**ING. MARCO HUGO VELASCO CASTILLO
CONSEJERO PROPIETARIO
PRESIDENTE DEL CONSEJO DIRECTIVO DEL
CENTRO DE INNOVACION ITALO- MEXICANO
EN MANUFACTURA DE ALTA TECNOLOGIA
RÚBRICA**

**C.P. JERÓNIMO QUIJANO MONTOYA
COMISARIO PÚBLICO PROPIETARIO
DE LA UNIVERSIDAD POLITÉCNICA METROPOLITANA DE HIDALGO
RÚBRICA**

TITULAR DEL ORGANISMO

**MTRA. NORMA IVONNE LUNA CAMPOS
RECTORA DE LA UNIVERSIDAD POLITÉCNICA
METROPOLITANA DE HIDALGO
RÚBRICA**

LAS FIRMAS CORRESPONDEN AL ACUERDO POR EL QUE SE EMITEN LAS REGLAS DE OPERACIÓN DE LOS PROGRAMAS DE BECAS INSTITUCIONALES DE LA UNIVERSIDAD POLITÉCNICA METROPOLITANA DE HIDALGO PARA EL EJERCICIO FISCAL 2021



SECRETARÍA DE EDUCACIÓN PÚBLICA
SUBSECRETARÍA DE EDUCACIÓN MEDIA SUPERIOR Y SUPERIOR
UNIVERSIDAD TECNOLÓGICA DE LA HUASTECA HIDALGUENSE

LOS INTEGRANTES DEL CONSEJO DIRECTIVO DE LA UNIVERSIDAD TECNOLÓGICA DE LA HUASTECA HIDALGUENSE CON FUNDAMENTO EN EL ARTÍCULO 14 FRACCIONES I Y II DE LA LEY DE ENTIDADES PARAESTATALES PARA EL ESTADO DE HIDALGO; ASÍ COMO EN ARTÍCULO 8 FRACCIÓN II INCISO E, G Y K DE SU DECRETO QUE MODIFICA DIVERSAS DISPOSICIONES DEL DECRETO QUE CREÓ A LA UNIVERSIDAD TECNOLÓGICA DE LA HUASTECA HIDALGUENSE PUBLICADO EN EL ALCANCE UNO DEL PERIÓDICO OFICIAL DEL ESTADO DE HIDALGO DE FECHA 01 DE AGOSTO DE 2016 CON LAS FACULTADES QUE LE HAN SIDO CONFERIDAS; Y

CONSIDERANDO

Primero.-Que el artículo 49 del Decreto Número 568 por lo que el H. Congreso del Estado de Hidalgo autorizó el Presupuesto de Egresos del Estado para el Ejercicio Fiscal 2021, publicado el día 31 de diciembre de 2020, establezca que los programas a través de los cuales se otorguen subsidios o apoyos estarán sujetos a Reglas de Operación publicadas por las Dependencias y Entidades en el Periódico Oficial, previa autorización de la Secretaría de Finanzas Públicas del Estado así como de la Secretaría de Educación Pública como Dependencia Coordinadora de Sector.

Segundo.- Que el Plan Estatal de Desarrollo 2016-2022 con enfoque prospectivo al 2030, ha sido concebido como un instrumento estratégico, con visión de largo plazo y bajo una perspectiva inclusiva y solidaria, en la cual el desarrollo integral y la mejora de las condiciones de bienestar de la población son el centro de las acciones de Gobierno, cuyo tercer eje establece, "Hidalgo Humano e Igualitario, 3.2 Educación de relevancia equipada; 3.2.4 ofrecer educación incluyente y equitativa en todos los niveles y modalidades; 3.2.4.3.4 Instrumentar más becas para tus hijos".

Tercero. - Que con estas acciones Hidalgo se suma a la estrategia del Gobierno Federal para impulsar la educación superior en el país a través de la entrega de apoyos económicos a los estudiantes y sus familias.

Cuarto.- Que la Universidad Tecnológica de la Huasteca Hidalguense es un Organismo Descentralizado de la Administración Pública del Estado de Hidalgo, creado mediante Decreto Gubernamental del Titular del Poder Ejecutivo de fecha 21 de abril de 1997, publicado en el Periódico Oficial del Estado de fecha 24 de abril de 1997, se ha actualizado dicho instrumento jurídico de creación, atendiendo a las exigencias que demanda la prestación del servicio educativo de nivel superior, con modificación al diverso que creó a la Universidad Tecnológica de la Huasteca Hidalguense, mediante decreto de fecha 03 de agosto de 2001, publicado en el Periódico Oficial del Estado el 15 de octubre de 2001, reformado el día 16 de junio de 2005, publicado en el Periódico Oficial del Estado de fecha 20 de junio de 2005, y con Fe de Erratas publicado en el Periódico Oficial del Estado de fecha 10 de agosto de 2005; modificado con fecha 31 de julio de 2006, publicado en el Periódico Oficial del Estado de fecha 21 de agosto de 2006; reformado con fecha 24 de junio de 2011 y publicado en el Periódico Oficial del Estado de fecha 04 de julio de 2011; modificación realizada fue publicada en el Periódico Oficial del Estado de Hidalgo con fecha 23 de junio de 2014 y la última reforma y adición realizada de fecha 19 de julio de 2016 y publicada en el Alcance Uno del Periódico Oficial del Estado de fecha 01 de agosto de 2016.

Quinto. - Que las Reglas de Operación establecen disposiciones a las que deben sujetarse determinados programas y recursos públicos con el objeto de otorgar certeza, imparcialidad, transparencia y asegurar la aplicación eficiente, eficaz, oportuna y equitativa de los fondos del erario público asignados a los mismos.

Sexto. -Que en fecha 17 de febrero del 2021, se presentó y aprobó por el Consejo Directivo en Sesión Extraordinaria en la sala de juntas "Teodomiro Manzano", localizada en Circuito Ex hacienda La Concepción, lote 17, edificio C, San Juan Tilcuautla, Municipio de San Agustín Tlaxiaca, Hidalgo.

En cumplimiento a lo anterior hemos tenido a bien expedir el siguiente:

ACUERDO

POR EL QUE SE EMITEN LAS REGLAS DE OPERACIÓN DE LOS PROGRAMAS DE BECAS INSTITUCIONALES DE LA UNIVERSIDAD TECNOLÓGICA DE LA HUASTECA HIDALGUENSE, PARA EL EJERCICIO FISCAL 2021.

UNICO. Se emiten las Reglas de Operación de los Programas de Becas Institucionales de la Universidad Tecnológica de la Huasteca Hidalguense.



INDICE

1. Introducción.

2. Objetivos.

- 2.1 General.
- 2.2 Específicos.

3. Aspectos Generales

- 3.1. Población objetivo
- 3.2. Requisitos
- 3.3. Procedimiento de selección
- 3.4 Características de los apoyos (tipo y monto)

4. Aspectos Financieros.

5. Derechos, obligaciones, causas de incumplimiento y cancelaciones generales.

- 5.1 Derechos generales aplicables a todos los beneficiarios de una Beca Institucional.
- 5.2 Obligaciones generales de todos los beneficiarios de las becas.
- 5.3 Causales generales de cancelación.

6. Auditoría, control y seguimiento.

7. Transparencia.

- 7.1. Difusión.
- 7.2. Contraloría social.

8. Quejas y denuncias

9. Tipos de becas

9.1 Beca Académica

9.1.1 Población Objetivo

9.1.2 Características de la Beca

9.1.3 Requisitos

9.1.4 Convocatoria

9.1.5 Documentos a Entregar

9.1.6 Registro y Recepción de Solicitudes

9.1.7 Criterio de Compatibilidad

9.1.8 Criterios de Priorización

9.1.9 Procedimiento

9.1.10 Publicación de Resultados

9.1.11 Derechos y Obligaciones Específicos de los Becarios:

9.1.11.1 Derechos específicos

9.1.11.2 Obligaciones específicas

9.2 Beca Alimenticia;

9.2.1 Población Objetivo

9.2.2 Características de la Beca

9.2.3 Requisitos

9.2.4 Convocatoria

9.2.5 Documentos a Entregar

9.2.6 Registro y Recepción de Solicitudes

9.2.7 Criterio de Compatibilidad

9.2.8 Criterios de Priorización

9.2.9 Procedimiento

9.2.10 Publicación de Resultados

9.2.11 Derechos y Obligaciones Específicos de los Becarios

9.2.11.1 Derechos específicos

9.2.11.2 Obligaciones específicas

9.3 Beca Económica;

9.3.1 Población Objetivo



- 9.3.2 Características de la Beca
- 9.3.3 Requisitos
- 9.3.4 Convocatoria
- 9.3.5 Documentos a Entregar
- 9.3.6 Registro y Recepción de Solicitudes
- 9.3.7 Criterio de Compatibilidad
- 9.3.8 Criterios de Priorización
- 9.3.9 Procedimiento
- 9.3.10 Publicación de Resultados
- 9.3.11 Derechos y Obligaciones Específicos de los Becarios
 - 9.3.11.1 Derechos específicos
 - 9.3.11.2 Obligaciones específicas

1. INTRODUCCIÓN

Para el actual Gobierno del Estado de Hidalgo, la educación es un tema estratégico, la inversión en educación es la mejor acción que se pueda realizar para mejorar las condiciones de vida de las familias y generar desarrollo económico y social.

Estos ideales se rescatan en el Plan Estatal de Desarrollo que establece:

“Eje 3. Hidalgo Humano e Igualitario 3.2 Educación de relevancia y equipada.

Impartir servicios educativos con suficiencia, calidad y relevancia, que garanticen el acceso a los niveles educativos en igualdad y con recursos destinados a programas de impacto que incidan en la mejora de las condiciones de bienestar de las personas.” además, establece como un compromiso otorgar “más becas para tus hijos”.

Los recursos económicos que se entregan son una ayuda para subsanar los gastos correspondientes al desempeño escolar, sin embargo una parte importante de la población de bajos ingresos no tiene acceso a la educación de nivel superior, aun cuando posean las capacidades cognitivas para iniciar y concluir con éxito estos estudios, la falta de recursos económicos en los hogares de los estudiantes de educación superior es una condición que impacta negativamente en la permanencia y aprovechamiento de sus estudios.

Sobre todo, es importante apoyar a quienes con un esfuerzo mayor realizan estudios superiores y que tienen un origen indígena, alguna discapacidad, o viven en una situación de pobreza o son madres o padres solteros, pero también es justo reconocer el talento y sacrificio de quienes obtienen los mejores promedios de sus carreras.

El gobernador impulsa la creación de oportunidades en todos los niveles escolares y avanza en el mejoramiento de los apoyos que se entregan a los estudiantes para que logren el objetivo superior de concluir una carrera profesional.

Los Programas de Becas Institucionales de Educación Superior, es una iniciativa del Gobierno del Estado de Hidalgo, y en la Universidad Tecnológica de la Huasteca Hidalguense, estamos convencidos de que es fundamental apoyar a los estudiantes, por ello contamos con becas que fortalecen el desarrollo de los estudios de educación superior como Beca Alimenticia, Beca Académica y Beca de Apoyo Técnico dirigidas a estudiantes inscritos que presenten alguna característica específica, tales como: estudiantes con aprovechamiento académico destacado o de excelencia.

2. Objetivos

2.1 General

Beneficiar a estudiantes inscritos en la Universidad Tecnológica de la Huasteca Hidalguense con una beca institucional que les permita fortalecer el desarrollo de sus estudios de nivel superior.

2.2 Específicos

Los objetivos específicos de las Becas Institucionales de la Universidad Tecnológica de la Huasteca Hidalguense son:

- 1) Otorgar Becas Institucionales a estudiantes con aprovechamiento académico destacado o de excelencia.
- 2) Otorgar Becas Institucionales a estudiantes que se encuentren en condición socioeconómica vulnerable.

3. Aspectos generales



3.1. Población objetivo

Estudiantes de nivel Licenciatura o nivel Técnico Superior Universitario (TSU), que se encuentren realizando estudios en la Universidad Tecnológica de la Huasteca Hidalguense, y que cumplan las especificaciones se encuentran en cada apartado por tipo de beca de estas Reglas de Operación.

3.2. Requisitos

Los requisitos para participar en las distintas becas otorgados por la Universidad Tecnológica de la Huasteca Hidalguense, se especifican de manera clara y son los mínimos indispensables en beneficio de los estudiantes/docentes que se encuentren realizando estudios, por tipo de beca en estas Reglas de Operación.

3.3 Procedimiento de selección

Con el fin de garantizar la transparencia, imparcialidad, objetividad e igualdad de oportunidades en los procesos de selección de los beneficiarios y de la asignación de becas institucionales que ofrece la Universidad Tecnológica de la Huasteca Hidalguense, debe controlar y vigilar la operación del Programa con el fin de maximizar sus resultados y logros.

Las becas se entregarán conforme a los principios de equidad de género y derechos humanos, para prevenir la discriminación de personas o grupos de personas por origen étnico, preferencia sexual o por discapacidad. Además, podrá implementar acciones con el objeto de reducir las brechas de género.

Los procedimientos a seguir por cada tipo de beca, se encuentran en el numeral 9 de las presentes reglas y contiene toda la información referente a Convocatoria, Documentos a entregar, Recepción de solicitudes y validación de expediente, Criterio de Compatibilidad y restricciones, Criterios de priorización y Publicación de resultados por tipo de beca.

3.4 Características de los apoyos (tipo y monto)

Los apoyos consistirán en la entrega de recursos económicos, el reintegro del pago de la reinscripción cuando aplique beca académica, otorgamiento de alimentos y se encuentran especificados en cada uno de los tipos de becas señalados en las presentes reglas y éstos tendrán que utilizarse para los fines que fueron establecidos.

4. Aspectos Financieros.

Los recursos para la operación e implementación de las Becas Institucionales corresponderán al presupuesto autorizado para el ejercicio fiscal 2021.

Las becas otorgadas durante el ejercicio 2021, podrán renovarse siempre y cuando la suficiencia presupuestal de la Universidad Tecnológica de la Huasteca Hidalguense lo permita y el estudiante cumpla con los requisitos especificados en el apartado de Requisitos de cada uno de los tipos de becas de las presentes Reglas de Operación.

Cuando la beca sea en especie, las características de los apoyos se precisarán en las convocatorias o instrumentos jurídicos aplicables.

En ningún caso se podrán utilizar los recursos financieros asignados para el pago de prestaciones de carácter económico, compensaciones, sueldos o sobresueldos a personal directivo, docente o empleadas/os, que laboren en la Universidad Tecnológica de la Huasteca Hidalguense.

5. Derechos, obligaciones, causas de incumplimiento y cancelaciones generales.

Los Derechos, obligaciones, causas de incumplimiento y cancelaciones generales, establecidos por la Universidad Tecnológica de la Huasteca Hidalguense garantizarán el respeto a los derechos humanos y a la equidad de género, así como la salvaguarda de los derechos civiles, políticos, económicos, sociales y culturales de los beneficiarios, estos aplican para todos los tipos de becas.

5.1 Derechos Generales aplicables a todos los beneficiarios de una Beca Institucional.

- I. Recibir un trato digno y respetuoso, sin discriminación alguna por parte de los servidores públicos adscritos a las áreas responsables de la ejecución de las Becas Institucionales.



- II. Tener acceso a la información necesaria, de manera clara y oportuna, para resolver sus dudas respecto de las bases de las convocatorias o instrumentos jurídicos aplicables publicados.
- III. Que las áreas responsables de la ejecución de las Becas Institucionales respeten la confidencialidad de sus datos personales en los términos establecidos en la normatividad aplicable.
- IV. Presentar ante la Contraloría Social las quejas o sugerencias cuando considere haber sido objeto de algún trato discriminatorio o de mala atención por parte de los/as servidores públicos durante el proceso para obtener la Beca Institucional.
- V. Recibir atención personalizada por parte de los Enlaces de Becas de sus Instituciones sobre las dudas, quejas o sugerencias que deseen presentar.

5.2 Obligaciones Generales de todos los beneficiarios de las becas.

- I. Cumplir, con cada uno de los procesos que marque las convocatorias o instrumentos jurídicos aplicables en tiempo y forma.
- II. Entregar la documentación que sea requerida y en los términos que fue solicitada en las convocatorias o instrumentos jurídicos aplicables y conducirse con veracidad.
- III. Acatar las fechas establecidas en cada proceso, así como estar al pendiente de la publicación de resultados.
- IV. Dar trato digno y respetuoso a todas las autoridades y representantes de la Universidad Tecnológica de la Huasteca Hidalguense.
- V. Asistir a clases y cumplir con el plan de estudios, reglamentos y legislación de la Universidad Tecnológica de la Huasteca Hidalguense.
- VI. Observar una buena conducta dentro y fuera de la Universidad Tecnológica de la Huasteca Hidalguense.
- VII. Acudir a las reuniones informativas sobre asesorías y pagos de las Becas Institucionales.
- VIII. Participar en las encuestas, cuestionario y demás instrumentos de evaluación que le sean requeridos.

5.3 Causales Generales de cancelación.

- I. Presentar documentación apócrifa durante el proceso de selección.
- II. Cuando el beneficiario presente "Carta Renuncia" a la beca.
- III. Fallecimiento del beneficiario.
- IV. Que se detecte que el beneficiario cuente con otra Beca Institucional.
- V. Cuando el beneficiario cause baja escolar

6. Auditoría, control y seguimiento.

Para efectos de fiscalización y transparencia de los recursos asignados al programa, podrán ser revisados por la instancia correspondiente que para tal efecto se determine por el Órgano Interno de Control de la SEPH o por la Secretaría de Educación Pública de Hidalgo o por el Órgano Interno de Control de la Universidad Tecnológica de la Huasteca Hidalguense.

Universidad Tecnológica de la Huasteca Hidalguense dará todas las facilidades e información que le sea solicitada por los auditores en los procesos de revisión a los que sea sometidas las Becas Institucionales.

Universidad Tecnológica de la Huasteca Hidalguense llevará un registro y control de todos los documentos y actas generadas por cada proceso del Programa, archivadas de manera cronológica observando la Ley de Archivos para el Estado de Hidalgo.

Universidad Tecnológica de la Huasteca Hidalguense, a través de su enlace de becas, deberá reportar y actualizar mensualmente (primeros 5 días de cada mes), en el Sistema de Registro y Seguimiento de Becas de Educación Media Superior y Superior, coordinado por la Dirección de Becas de Educación Media Superior y Superior, toda la información relativa a las becas que se otorgan.

7. Transparencia.

7.1. Difusión

Para garantizar la transparencia en el ejercicio de los recursos, se dará amplia difusión de las Becas Institucionales. La papelería, documentación oficial, así como la publicidad y promoción de estas, deberán incluir la siguiente leyenda: *"Este programa es Público, ajeno a cualquier partido político. Queda prohibido el uso para fines distintos al desarrollo Social"*.



Además, se deberán difundir todas aquellas medidas para garantizar los derechos humanos y la igualdad entre mujeres y hombres en la aplicación de las Becas Institucionales.

De acuerdo a lo establecido en el artículo 70, fracción XV de la Ley General de Transparencia y Acceso a la Información Pública, se publicará y mantendrá actualizada la información relativa a las presentes becas.

7.2. Contraloría social

Se promoverá la participación de la población beneficiaria de las Becas Institucionales a través de la integración y operación de contralorías sociales, para el seguimiento, supervisión y vigilancia del cumplimiento de las metas y acciones comprometidas, así como de la correcta aplicación de los recursos públicos asignados al mismo.

Para lograr lo anterior, la Universidad Tecnológica de la Huasteca Hidalguense deberá sujetarse a lo establecido en los Lineamientos emitidos para este fin por la Secretaría de Contraloría del Estado; Para la integración de los Comités de Contraloría Social se promoverá la participación igualitaria de hombres y mujeres.

8. Quejas y denuncias.

Las quejas, dudas, aclaraciones, comentarios y denuncias de los estudiantes beneficiarios en general se atenderán de acuerdo a las disposiciones establecidas para ello, y se podrán recibir vía escrita, al número telefónico 789 89 6 20 89 ext. 108 al departamento de Servicios escolares, por internet al correo electrónico becas@uthh.edu.mx, o directamente en las oficinas de la Dirección Académica de la Universidad Tecnológica de la Huasteca Hidalguense.

9. Tipos de becas

9.1 Beca académica.

Son las Becas Institucionales otorgadas por la Universidad Tecnológica de la Huasteca Hidalguense las cuales podrán beneficiar a los estudiantes con el reintegro del pago de la reinscripción e incluye el siguiente tipo:

De Aprovechamiento y de Excelencia. - dirigida a los estudiantes con situación académica sobresaliente con un promedio igual a 10.

9.1.1 Población Objetivo

Estudiantes de nivel Licenciatura o nivel Técnico Superior Universitario (TSU), que se encuentren inscritos en la Universidad Tecnológica de la Huasteca Hidalguense, que cumplen con ser alumnos regulares con promedio igual a 10.

9.1.2 Características de la Beca:

La beca Académica consiste en el reintegro del pago de la reinscripción, que cubrirán un periodo comprendido de un cuatrimestre de \$1,337.08.

La Universidad Tecnológica de la Huasteca Hidalguenses la instancia responsable de autorizar e instruir las autorizaciones del reintegro del pago de la reinscripción que correspondan a los alumnos beneficiados con la beca, conforme a la disponibilidad presupuestal para el ejercicio fiscal 2021.

Para ello, al momento de publicar los resultados se definirá el proceso y los periodos del beneficio. En caso de que los alumnos beneficiados incumplan con algún requisito establecido en estas Reglas de Operación, se cancelará la beca.

9.1.3 Requisitos:

Para todas las modalidades el aspirante deberá:

- a) Nacionalidad mexicana o acreditar su residencia legal en el país.
- b) Ser Estudiante inscrito en un programa de licenciatura o TSU en la Universidad Tecnológica de la Huasteca Hidalguense.
- c) Los Estudiantes de Licenciatura y TSU deberán demostrar haber alcanzado un promedio de calificación general de 10 sin haber presentado ningún examen extraordinario en el cuatrimestre inmediato anterior.



- d) Este tipo de beca excluye al periodo de estadía, debido a que en éste no se registra calificación numérica.

9.1.4 Convocatoria:

No aplica convocatoria, se obtiene de manera automática al término del cuatrimestre. A través del Informe de Beca Académica que emite el Sistema Integral de Información, al alumnado que haya obtenido un promedio general de diez (10) al término del cuatrimestre.

9.1.5 Documentos a Entregar:

Los estudiantes deberán entregar la siguiente documentación en el Departamento de Control Escolar de la Universidad Tecnológica de la Huasteca Hidalguense, al término del cuatrimestre correspondiente, atendiendo a lo especificado en la sección de "Procedimientos" y por lo menos deberá contener:

- a) Copia legible de la credencial escolar expedida por la Universidad Tecnológica de la Huasteca Hidalguense.
- b) El alumnado beneficiado firmará de recibido el Informe de Beca Académica.

9.1.6 Registro y Recepción de Solicitudes:

- a) Este tipo de beca se obtiene de manera automática, una vez obtenido un promedio general de diez (10) al término del cuatrimestre.

9.1.7 Criterio de Compatibilidad:

Las Becas Institucionales de Educación Superior otorgadas por la Universidad Tecnológica de la Huasteca Hidalguense, son compatibles con todas las becas que otorgan el Gobierno Estatal y Federal.

9.1.8 Criterios de Priorización:

El cumplimiento de los requisitos y/o criterios de priorización no garantizan el otorgamiento de la beca debido a que está sujeta a la suficiencia presupuestaria del ejercicio fiscal 2021.

En ningún caso, los criterios de selección y priorización resultarán discriminatorios en materia de género y de derechos humanos. Cuando los recursos disponibles sean insuficientes para otorgar una Beca Institucional a todos los estudiantes aspirantes, los beneficiarios serán seleccionados, en función del orden de los siguientes criterios:

- a) Estudiantes con promedio de diez (10) obtenido en el periodo escolar inmediato anterior.

9.1.9 Procedimiento:

El procedimiento estará definido de la siguiente manera:

- a) El Departamento de Control Escolar emite los informes de Beca Académica
- b) Los estudiantes que cumplan con un promedio general de diez (10) al término del cuatrimestre, deberán entregar una copia de su credencial escolar en el Departamento de Control Escolar y firmar de recibido el Informe de Beca Académica.
- c) El departamento de Control Escolar realiza la solicitud de reintegro a la Dirección de Finanzas
- d) Dirección de finanzas reintegra el importe a los Beneficiados

9.1.10 Publicación de Resultados:

La Universidad Tecnológica de la Huasteca Hidalguense al término de cada cuatrimestre publicará a través del Portal Digital de Atención Integral a Estudiantes de la UTHH (PODAI), el alumnado beneficiado con la beca Académica.

9.1.11 Derechos y Obligaciones Específicos de los Becarios:

9.1.11.1 Derechos específicos

- a) Recibir de manera oportuna la beca otorgada.

9.1.11.2 Obligaciones específicas

- a) Presentar y conservar la documentación que formalice el otorgamiento de la beca;



- b) Proporcionar al Departamento la información que se le requiera en forma y tiempo, respecto a la beca;
- c) Cumplir y respetar las Reglas de operación, así como la normatividad universitaria y demás disposiciones aplicables;
- d) Asistir y participar en actividades extracurriculares que programe la universidad y apoyar en su organización cuando así se le solicite.

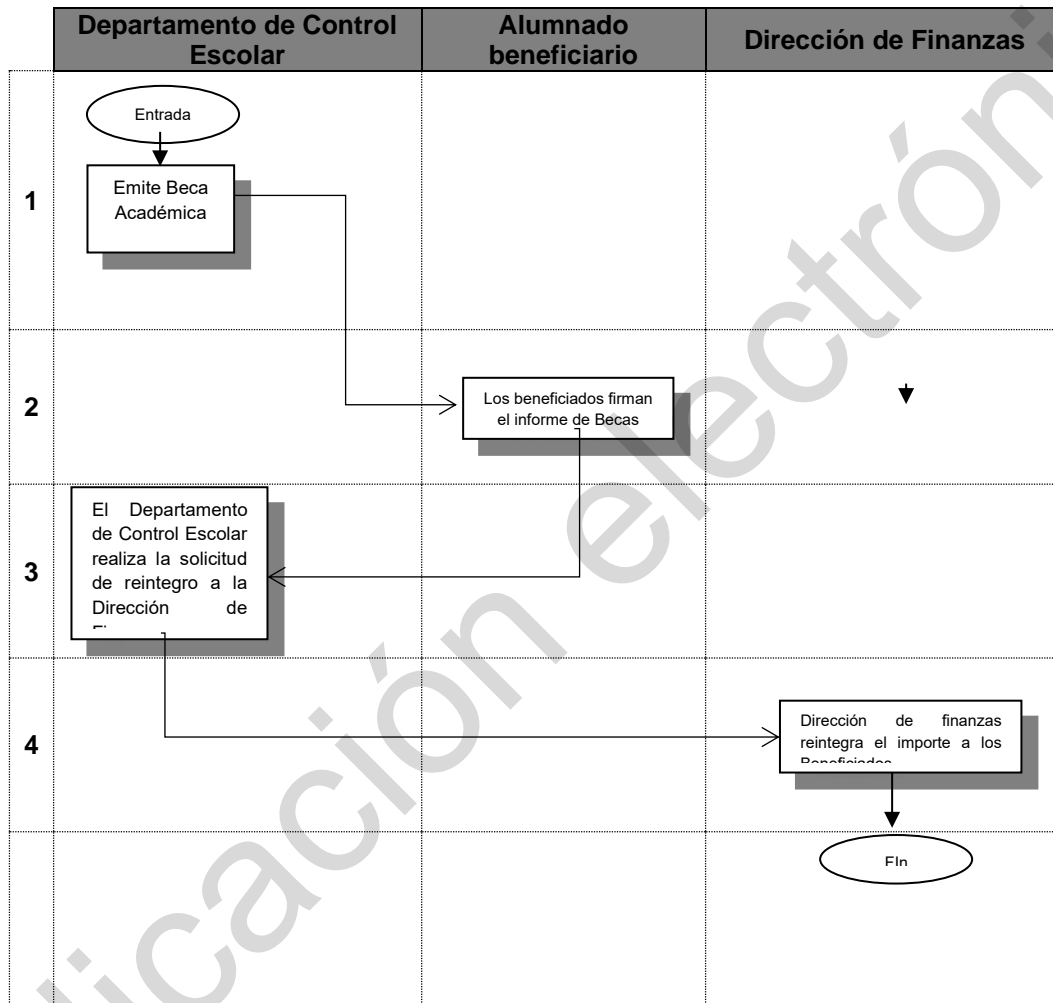

9.2 Beca alimenticia.

Son las Becas Institucionales otorgadas por la Universidad Tecnológica de la Huasteca Hidalguense las cuales podrán beneficiar a los estudiantes inscritos con el otorgamiento de una comida al día durante el periodo estipulado en la convocatoria o en el instrumento jurídico aplicable.

9.2.1 Población Objetivo

Estudiantes de nivel Licenciatura o nivel Técnico Superior Universitario (TSU), que se encuentren realizando estudios en la Universidad Tecnológica de la Huasteca Hidalguense y se encuentren en situación de salud vulnerable.

9.2.2 Características de la Beca:

La beca Alimenticia consiste en otorgar cuatrimestralmente vales de comida que se harán efectivos en la cafetería de la Universidad Tecnológica de la Huasteca Hidalguense.

Los alimentos se entregarán según quede establecido en los plazos definidos en las convocatorias correspondientes.

La Universidad Tecnológica de la Huasteca Hidalguense, es la instancia responsable de autorizar e instruir las autorizaciones de alimentos correspondientes a los alumnos beneficiados con la beca, conforme a la disponibilidad presupuestal para el ejercicio fiscal 2021.

Para ello, al momento de publicar los resultados se definirá el proceso y los periodos de entrega de beneficios. En caso de que los alumnos beneficiados incumplan con algún requisito establecido en estas Reglas de Operación, se cancelará el apoyo subsecuente.

9.2.3 Requisitos:

- a) Nacionalidad mexicana o acreditar su residencia legal en el país.
- b) Ser Estudiante inscrito en un programa de licenciatura o TSU en la Universidad Tecnológica de la Huasteca Hidalguense.
- c) No gozar de un estado de salud óptimo, avalado por el diagnóstico nutricional emitido por el Departamento de Servicios Médicos.

9.2.4 Convocatoria:

Se emite la Convocatoria de Becas Interna cuatrimestralmente, y esta deberá contener de manera clara y específica lo siguiente:

(Número y Nombre de la Convocatoria)

La Universidad Tecnológica de la Huasteca Hidalguense con base al acuerdo por el que se emiten las reglas de operación de los programas becas institucionales de la Universidad Tecnológica de la Huasteca Hidalguense para el ejercicio fiscal 2021

Convoca

Población objetivo

A estudiantes inscritos/as en el nivel Técnico Superior Universitario o nivel de Licenciatura del cuatrimestre escolar _____ **2021** a participar en el proceso de selección para asignar **Beca** _____, de acuerdo a las siguientes:

BASES

- PRIMERA. - REQUISITOS:
- SEGUNDA. - DOCUMENTOS A ENTREGAR:
- TERCERA. - REGISTRO Y RECEPCIÓN DE EXPEDIENTES:
- CUARTA. - CARACTERÍSTICAS DE LA BECA:
- QUINTA. - CRITERIO DE COMPATIBILIDAD:
- SEXTA. - CRITERIOS DE PRIORIZACIÓN:
- SÉPTIMA. - PROCEDIMIENTO:
- OCTAVA. - PUBLICACIÓN DE RESULTADOS:
- NOVENA. - DERECHOS Y OBLIGACIONES DE LOS BECARIOS:
Derechos
Obligaciones
- DÉCIMA. - CALENDARIO GENERAL:

ACTIVIDAD	FECHAS
Publicación de convocatoria	Los primeros 15 días naturales después del inicio del cuatrimestre
Recepción de Solicitudes	(por definir)
Publicación de Resultados	(por definir)

Los casos no previstos en la presente convocatoria, serán resueltos por la Universidad Tecnológica de la Huasteca Hidalguense.



Para cualquier duda, queja o sugerencia sobre esta convocatoria y los procesos de pago, comunicarse al Departamento de Control Escolar al teléfono 789 89 6 20 89 ext. 108 o al correo electrónico becas@uthh.edu.mx.

9.2.5 Documentos a Entregar:

Los estudiantes deberán entregar la siguiente documentación en el Departamento de Servicios Médicos de la Universidad Tecnológica de la Huasteca Hidalguense, conforme a los periodos establecidos en la convocatoria correspondiente, atendiendo a lo especificado en la sección de "Procedimientos" y por lo menos deberá contener:

- a) Copia legible de la credencial escolar expedida por la Universidad Tecnológica de la Huasteca Hidalguense.
- b) Solicitud de Beca FSES21.

9.2.6 Registro y Recepción de Solicitudes:

- a) El trámite de registro y solicitud de la beca es gratuito y quedarán especificado en las convocatorias respectivas, las fechas y lugares de recepción.

9.2.7 Criterio de Compatibilidad:

Las Becas Institucionales de Educación Superior otorgadas por Universidad Tecnológica de la Huasteca Hidalguense, son compatibles con las becas federales, estatales y becas institucionales.

9.2.8 Criterios de Priorización:

El cumplimiento de los requisitos y/o criterios de priorización no garantizan el otorgamiento de la beca debido a que está sujeta a la suficiencia presupuestaria del ejercicio fiscal 2021.

En ningún caso, los criterios de selección y priorización resultarán discriminatorios en materia de género y de derechos humanos. Cuando los recursos disponibles sean insuficientes para otorgar una Beca Institucional a todos los estudiantes aspirantes, los beneficiarios serán seleccionados, en función del orden de los siguientes criterios:

- a) Aspirantes con algún tipo de discapacidad motriz, visual, auditiva o alguna enfermedad grave que comprometa la vida.
- b) Madres o padres de familia y mujeres en periodo de gestación.
- c) Aspirantes provenientes de municipios y localidades rurales y/o con presencia de más del 40% de población indígenas establecidos en los catálogos del: Instituto Nacional de Estadística y Geografía (INEGI). Instituto Nacional de Pueblos Indígenas (INPI). Su equivalente estatal en contextos urbanos marginados.

9.2.9 Procedimiento:

El procedimiento estará definido de la siguiente manera:

- a) Emisión de la convocatoria de becas internas de acuerdo con la capacidad presupuestaria, dentro de los primeros quince días naturales de cada inicio de cuatrimestre.
- b) Para realizar el proceso de becas el alumnado deberá requisitar correctamente la Solicitud de Beca FSES21, el formato estará disponible en la dirección que indique la convocatoria. Descargar la solicitud en la página www.uthh.edu.mx / Servicios Escolares / Control Escolar/ Programa de becas / Solicitud de beca.
- c) El alumnado deberá entregar al Departamento de Servicios Médicos la solicitud de beca FSES21, donde se le realizará un diagnóstico nutricional. Derivado de los diagnósticos, en el Departamento de Servicios Médicos se elaborará un reporte de las personas interesadas donde establezcan las prioridades de necesidad y remitirá ambos documentos al Departamento de Control Escolar.
- d) Se convoca al Comité de Becas
- e) El Comité de Becas analiza, dictamina las solicitudes con base el reporte realizado por el Departamento de Servicios Médicos y se procede a la elaboración del acta correspondiente.
- f) El acta de becas se envía por correo electrónico a los miembros del comité y a la Direcciones de Programas Educativos

9.2.10 Publicación de Resultados:



La Huasteca Hidalguense publicará la lista de los/as alumnos/as que resulten beneficiados/as en el Acta del comité de Becas de la Universidad Tecnológica de la Huasteca Hidalguense y en página Web de la Universidad.(www.uthh.edu.mx).

9.2.11 Derechos y Obligaciones Específicos de los Becarios:

9.2.11.1 Derechos específicos

- a) Recibir en forma oportuna la beca otorgada.

9.2.11.2 Obligaciones específicas

- a) Presentar y conservar la documentación que formalice el otorgamiento de la beca
- b) Proporcionar al Departamento la información que se le requiera en forma y tiempo respecto a la beca;
- c) Cumplir y respetar las Reglas de Operación, así como la normatividad universitaria y demás disposiciones aplicables;
- d) Asistir y participar en actividades extracurriculares que programe la Universidad y apoyar en su organización cuando así se le solicite.



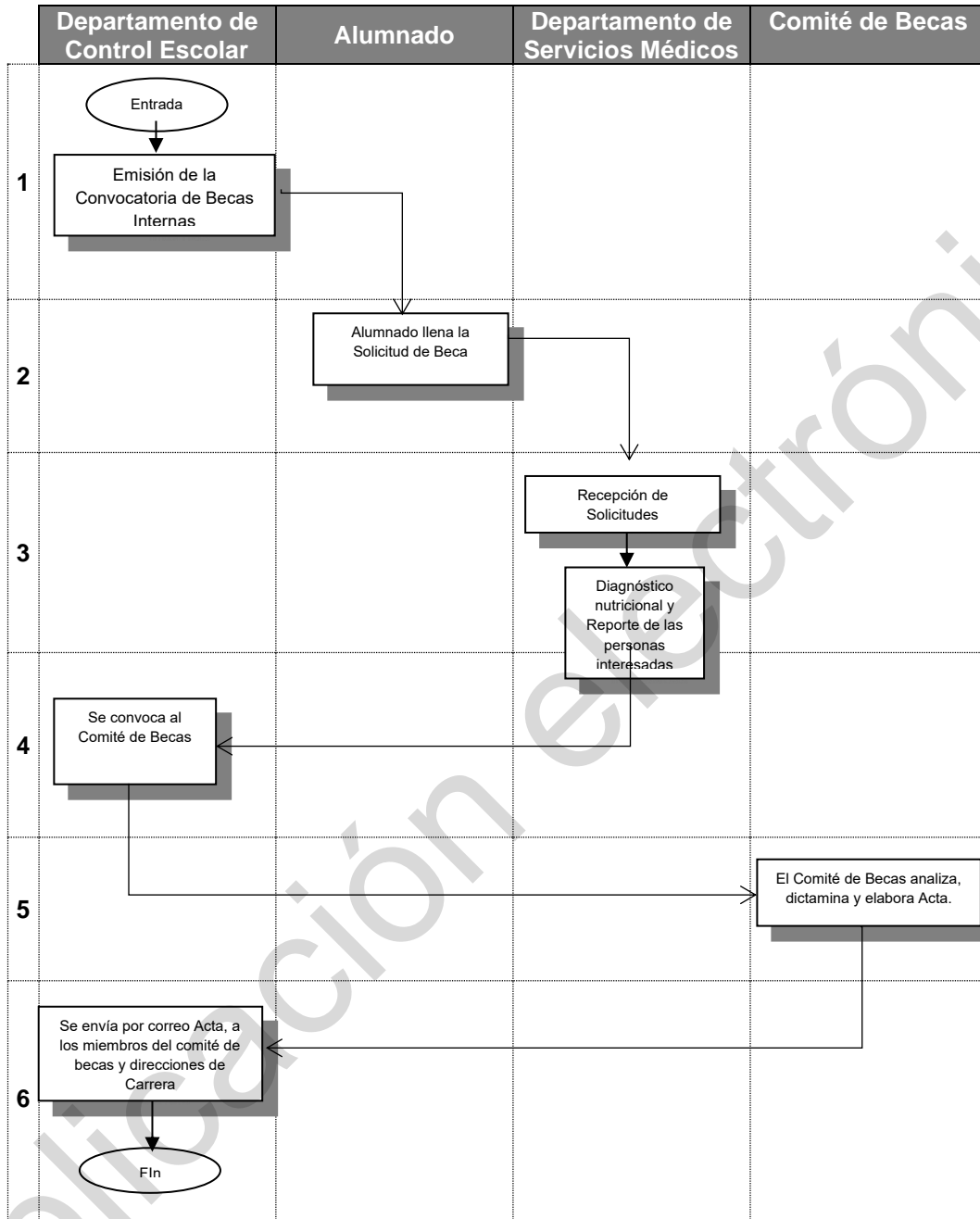

9.3 Becas Económicas.

Son las otorgadas por la Universidad Tecnológica de la Huasteca Hidalguense, que benefician a los estudiantes inscritos de vulnerabilidad, con un monto en efectivo mensual y que se encuentren en una condición que determine la convocatoria o instrumento jurídico aplicable, e incluye los siguientes conceptos:

De vulnerabilidad. - otorgadas a estudiantes inscritos, en situación económica vulnerable, bajo los términos que determine la convocatoria o instrumento jurídico aplicable.

9.3.1 Población Objetivo

Estudiantes de nivel Licenciatura o nivel Técnico Superior Universitario (TSU), que se encuentren realizando estudios en la Universidad Tecnológica de la Huasteca Hidalguense.

9.3.2 Características de la Beca:

La beca económica consiste en \$1,200.00 por cuatrimestre, la cual se les otorgará mensualmente por un monto de \$300.00.

La Universidad Tecnológica de la Huasteca Hidalguense, es la instancia responsable de autorizar e instruir las transferencias de pagos correspondientes a los alumnos beneficiados con la beca, conforme a la disponibilidad presupuestal para el ejercicio fiscal 2021.

Para ello, al momento de publicar los resultados se definirá el proceso y los periodos de pago. En caso de que los alumnos beneficiados incumplan con algún requisito establecido en estas Reglas de Operación, se cancelarán los pagos.

9.3.3 Requisitos:

- a) Nacionalidad mexicana o acreditar su residencia legal en el país.
- b) Ser Estudiante inscrito en un programa de Licenciatura o TSU en la Universidad Tecnológica de la Huasteca Hidalguense.
- c) Estar en situación económica vulnerable, bajo los términos que determine la convocatoria o instrumento jurídico aplicable.

9.3.4 Convocatoria:

Se emite la convocatoria de becas internas cuatrimestralmente.

(Número y Nombre de la Convocatoria)

A estudiantes inscritos/as en el nivel Técnico Superior Universitario o nivel de Licenciatura del cuatrimestre escolar _____ 2021 a participar en el proceso de selección para asignar Beca Económica, de acuerdo a las siguientes:

BASES

PRIMERA.- REQUISITOS:

SEGUNDA.- DOCUMENTOS A ENTREGAR:

TERCERA.- REGISTRO Y RECEPCIÓN DE EXPEDIENTES:

CUARTA.- CARACTERÍSTICAS DE LA BECA:

QUINTA.- CRITERIO DE COMPATIBILIDAD:

SEXTA.- CRITERIOS DE PRIORIZACIÓN:

SÉPTIMA.- PROCEDIMIENTO:

OCTAVA.- PUBLICACIÓN DE RESULTADOS:

NOVENA.- DERECHOS Y OBLIGACIONES DE LOS BECARIOS:

Derechos

Obligaciones

DÉCIMA.- CALENDARIO GENERAL:

ACTIVIDAD	FECHAS
Publicación de Convocatoria	Los primeros 15 días naturales después del inicio del cuatrimestre
Recepción de solicitudes	(por definir)
Publicación de Resultados	(por definir)

Para cualquier duda, queja o sugerencia sobre esta convocatoria y los procesos de pago, comunicarse al Departamento de Control Escolar al teléfono 789 89 6 20 89 ext. 108 o al correo electrónico becas@uthh.edu.mx

9.3.5 Documentos a Entregar:

Los estudiantes deberán entregar la siguiente documentación en el Departamento de Psicología de la Universidad Tecnológica de la Huasteca Hidalguense, conforme a los periodos establecidos en la convocatoria correspondiente, atendiendo a lo especificado en la sección de "Procedimientos" y por lo menos deberá contener:



- a) Solicitud de Beca.

9.3.6 Registro y Recepción de Solicitudes:

- a) El trámite de registro y solicitud de la beca es gratuito y quedarán especificado en las convocatorias respectivas, las fechas y lugares de recepción.

9.3.7 Criterio de Compatibilidad:

Las Becas de Educación Superior otorgadas por la Universidad Tecnológica de la Huasteca Hidalguense, son compatibles con todas las becas que otorgan el Gobierno Federal y Estatal; y becas institucionales.

9.3.8 Criterios de Priorización:

El cumplimiento de los requisitos y/o criterios de priorización no garantizan el otorgamiento de la beca debido a que está sujeta a la suficiencia presupuestaria del ejercicio fiscal 2021.

En ningún caso, los criterios de selección y priorización resultarán discriminatorios en materia de género y de derechos humanos. Cuando los recursos disponibles sean insuficientes para otorgar una Beca Institucional a todos los estudiantes aspirantes, los beneficiarios serán seleccionados, en función del orden de los siguientes criterios:

- a. Aspirantes con algún tipo de discapacidad motriz, visual, auditiva o alguna enfermedad grave que comprometa la vida.
- b. Madres o padres de familia y mujeres en periodo de gestación.
- c. Aspirantes provenientes de municipios y localidades rurales y/o con presencia de más del 40% de población indígenas establecidos en los catálogos del: Instituto Nacional de Estadística y Geografía (INEGI). Instituto Nacional de Pueblos Indígenas (INPI). Su equivalente estatal en contextos urbanos marginados.

9.3.9 Procedimiento:

- a) Emisión de la convocatoria de becas internas de acuerdo con la capacidad presupuestaria, dentro de los primeros quince días naturales de cada inicio de cuatrimestre.
- b) Para realizar el proceso de becas el alumnado requisita correctamente la Solicitud de Beca, el formato estará disponible en la dirección que indique la convocatoria. Descargar la solicitud en la página www.uthh.edu.mx / Servicios Escolares / Control Escolar/ Programa de becas / Solicitud de beca.
- c) El alumnado deberá entregar al Departamento de Psicología la solicitud de beca, donde se le realizará una entrevista. Derivado de las entrevistas, en el Departamento de Psicología se elaborará un reporte de las personas interesadas donde establezcan las prioridades de necesidad y remitirá ambos documentos al Departamento de Control Escolar.
- d) Se convoca al Comité de Becas
- e) El comité de becas analiza y dictamina las solicitudes con base el reporte realizado por el Departamento de Psicología y se procede a la elaboración del acta correspondiente.
- f) El acta de becas se envía por correo electrónico a los miembros del comité y a la Direcciones de Programas Educativos.

9.3.10 Publicación de Resultados:

La Universidad Tecnológica de la Huasteca Hidalguense deberán emitir y publicar los resultados de la asignación de becas, en su página electrónica oficial, medios físicos y/o electrónicos oficiales a los cuales tengan acceso los estudiantes inscritos, y/o por cualquier otro medio de difusión que autorice.

9.3.11 Derechos y Obligaciones Específicos de los Becarios:

9.3.11.1 Derechos específicos

- a) Recibir en forma oportuna la beca otorgado.

9.3.11.2 Obligaciones específicas

- a) Presentar y conservar la documentación que formalice el otorgamiento de la beca;
- b) Proporcionar al Departamento la información que se le requiera en forma y tiempo, respecto a la beca;
- c) Cumplir y respetar las Reglas de operación, así como la normatividad universitaria y demás disposiciones aplicables;



- d) Asistir y participar en actividades extracurriculares que programe la Universidad y apoyar en su organización cuando así se le solicite.

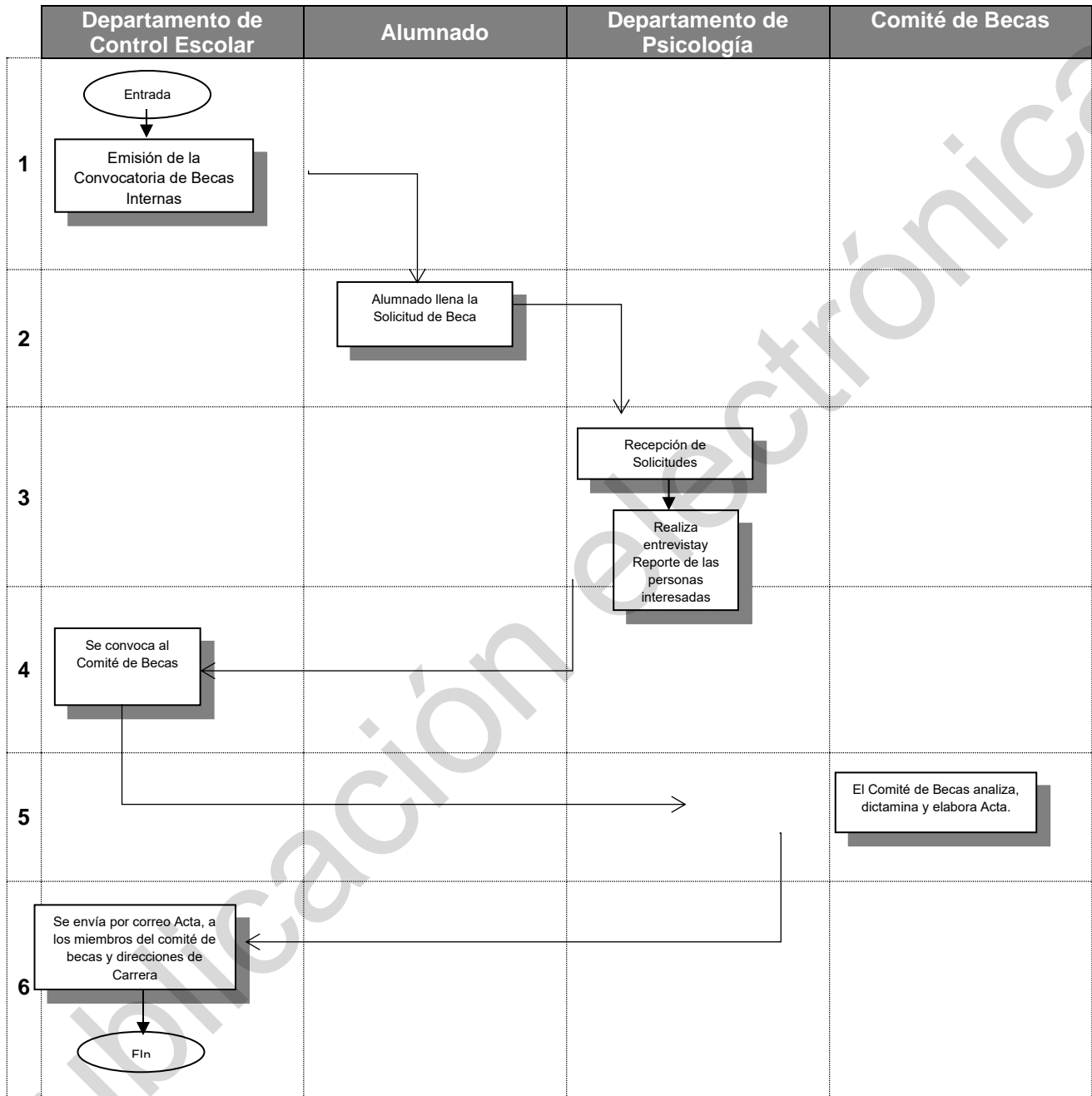

TRANSITORIOS

PRIMERO. El presente Acuerdo entrará en vigor al día siguiente de su publicación en el Periódico Oficial del Estado de Hidalgo.

SEGUNDO. Se derogan todas las disposiciones que se opongan al presente acuerdo.

Dado en la Sala de Juntas “Teodomiro Manzano Campero” ubicada en Circuito Ex Hacienda La Concepción, lote 17, edificio “C”, San Juan Tilcuautla municipio de San Agustín Tlaxiaca, al 17 de febrero del año dos mil veintiuno.

INTEGRANTES DEL CONSEJO DIRECTIVO



PRESIDENTE SUPLENTE

LIC. TITO DORANTES CASTILLO

Presidente Suplente
Representante del L.A.I. Atilano Rodolfo Rodríguez Pérez,
Secretario de Educación Pública del Estado de Hidalgo
Rúbrica

CONSEJEROS ASISTENTES

M.G.P.A. LUIS ROBERTO CERÓN TREJO

Consejero Suplente Representante de la Dra. Delia
Jessica Blancas Hidalgo Secretaria de Finanzas Públicas
del Estado de Hidalgo.
Rúbrica

L.A.P JOSÉ JESÚS SÁNCHEZ ROSAS

Consejero Suplente Representante del Lic. Lamán
Carranza Ramírez Titular de la Unidad de Planeación y
Prospectiva del Estado de Hidalgo.
Rúbrica

MTRA. YNDIRA CASTILLO DEL ÁNGEL

Consejera Suplente, representante del Mtro. Herminio
Baltazar Cisneros Director General de Universidades
Tecnológicas y Politécnicas
Rúbrica

LIC. SONIA ORTA RIVERA

Consejero Suplente representante del municipio. de
Huejutla de Reyes, Hidalgo.
Rúbrica

LIC. EVA DIANA SALINAS ESCORZA

Consejera Suplente, representante del Lic. Orlando
Valencia Granados Director General de Comercializadora
Orizatlán, S. A. de C.V
Rúbrica

LIC. PORFIRIO MALDONADO MOUTHON

Subdirector de Educación Media y Superior
Rúbrica

COMISARIO PÚBLICO

C.P. JERÓNIMO QUIJANO MONTOYA

Rúbrica

TITULAR DEL ORGANISMO

M. en C. RICARDO RODRÍGUEZ ALARCÓN

Rúbrica

SECRETARIO TÉCNICO

L.D. JULIO CÉSAR DEL CASTILLO MENESES

Rúbrica

INVITADO

MTRO. SERGIO BARRAGAN PULIDO

Representante de la Secretaría de la
Política Pública, Invitado especial
Rúbrica

Esta hoja de firmas corresponde a los integrantes del H. Consejo Directivo de la Universidad Tecnológica de la Huasteca Hidalguense, de fecha 17 de febrero del 2021, en donde se aprobó el acuerdo por el que se emiten las Reglas de Operación de los programas de Becas Institucionales de la Universidad Tecnológica de la Huasteca Hidalguense, para el ejercicio fiscal 2021



SECRETARÍA DE EDUCACIÓN PÚBLICA
SUBSECRETARÍA DE EDUCACIÓN MEDIA SUPERIOR Y SUPERIOR
UNIVERSIDAD TECNOLÓGICA DE LA SIERRA HIDALGUENSE

LOS INTEGRANTES DEL H. CONSEJO DIRECTIVO DE LA UNIVERSIDAD TECNOLÓGICA DE LA SIERRA HIDALGUENSE, CON FUNDAMENTO EN EL ARTÍCULO 14 FRACCIONES I Y II DE LA LEY DE ENTIDADES PARAESTATALES PARA EL ESTADO DE HIDALGO; ASÍ COMO EN EL ARTÍCULO 8, FRACCIONES II, INCISO E Y K, Y XXV, DEL DECRETO QUE MODIFICA DIVERSAS DISPOSICIONES DEL DECRETO QUE CREÓ A LA UNIVERSIDAD TECNOLÓGICA DE LA SIERRA HIDALGUENSE, PUBLICADO EN EL PERIÓDICO OFICIAL DEL ESTADO DE HIDALGO, DE FECHA 01 DE AGOSTO DE 2016, CON LAS FACULTADES QUE LE HAN SIDO CONFERIDAS; Y

CONSIDERANDO

Primero.- Que el artículo 49 del Decreto número 568 por el que el H. Congreso del Estado de Hidalgo autorizó el Presupuesto de Egresos del Estado para el Ejercicio Fiscal 2021, publicado el día 31 de diciembre de 2020, establece que los programas a través de los cuales se otorguen subsidios o apoyos estarán sujetos a Reglas de Operación publicadas por las Dependencias y Entidades en el Periódico Oficial, previa autorización de la Secretaría de Finanzas Públicas del Estado de Hidalgo y, en su caso, por la Dependencia Coordinadora de Sector.

Segundo.- Que el Plan Estatal de Desarrollo 2016-2022 con enfoque prospectivo al 2030, ha sido concebido como un instrumento estratégico, con visión de largo plazo y bajo una perspectiva inclusiva y solidaria, en la cual el desarrollo integral y la mejora de las condiciones de bienestar de la población son el centro de las acciones de Gobierno, cuyo tercer eje establece, "Hidalgo Humano e Igualitario, 3.2 Educación de relevancia equipada; 3.2.4 ofrecer educación incluyente y equitativa en todos los niveles y modalidades; 3.2.4.3.4 Instrumentar más becas para tus hijos".

Tercero.- Que con estas acciones Hidalgo se suma a la estrategia del Gobierno Federal para impulsar la educación superior en el país a través de la entrega de apoyos económicos a los estudiantes y sus familias.

Cuarto.- Que con el objeto de dar a conocer las Reglas de Operación del Programa de Becas Académicas de la Universidad Tecnológica de la Sierra Hidalguense, con el fin de asegurar la transparencia, eficacia, eficiencia y no discrecionalidad en el uso y otorgamiento de becas.

Quinto.- Que con fecha 17 de febrero de 2021 el H. Consejo Directivo de la Universidad Tecnológica de la Sierra Hidalguense celebró su Segunda Sesión Extraordinaria de 2021, en la que se aprueban las presentes Reglas de Operación, instruyendo y facultando al titular del organismo para que realice la gestión para su publicación en el Periódico Oficial del Estado de Hidalgo.

Sexto.- Que las Reglas de Operación establecen disposiciones a las que deben sujetarse determinados programas y recursos públicos con el objeto de otorgar certeza, imparcialidad, transparencia y asegurar la aplicación eficiente, eficaz, oportuna y equitativa de los fondos del erario público asignados a los mismos.

En cumplimiento a lo anterior hemos tenido a bien expedir el siguiente:

ACUERDO

POR EL QUE SE EMITEN LAS REGLAS DE OPERACIÓN DEL PROGRAMA DE BECAS ACADÉMICAS DE LA
UNIVERSIDAD TECNOLÓGICA DE LA SIERRA HIDALGUENSE PARA EL EJERCICIO FISCAL 2021

ÚNICO. Se emiten las Reglas de Operación del Programa de Becas Académicas de la Universidad Tecnológica de la Sierra Hidalguense para el ejercicio fiscal 2021.

ÍNDICE

1. Introducción.
2. Objetivos.
 - 2.1 General.
 - 2.2 Específicos.
3. Aspectos Generales



- 3.1 Población objetivo
- 3.2 Requisitos
- 3.3 Convocatoria
- 3.4 Procedimiento
- 3.5 Características de los apoyos (tipo y monto)
- 3.6 Auditoría, Control y Seguimiento
- 4. Aspectos Financieros.
- 5. Derechos y Obligaciones.
 - 5.1 Derechos generales aplicables a todos los beneficiarios de la Beca Académica.
 - 5.2 Obligaciones generales de todos los beneficiarios de la Beca Académica.
- 6. Transparencia.
 - 6.1. Difusión.
- 7. Quejas y denuncias

1. Introducción

Para el actual Gobierno del Estado de Hidalgo, la Educación es un tema estratégico, la inversión en educación es la mejor acción que se pueda realizar para mejorar las condiciones de vida de las familias y generar desarrollo económico y social.

Estos ideales se rescatan en el Plan Estatal de Desarrollo que establece:

“Eje 3. Hidalgo Humano e Igualitario 3.2 Educación de relevancia y equipada.

Impartir servicios educativos con suficiencia, calidad y relevancia, que garanticen el acceso a los niveles educativos en igualdad y con recursos destinados a programas de impacto que incidan en la mejora de las condiciones de bienestar de las personas, además, establece como un compromiso otorgar “más becas para tus hijos”.

La exención de pago que se otorga es una ayuda para subsanar los gastos correspondientes al desempeño escolar, sin embargo una parte importante de la población de bajos ingresos no tiene acceso a la educación de nivel superior, aun cuando posean las capacidades cognitivas para iniciar y concluir con éxito estos estudios, la falta de recursos económicos en los hogares de los estudiantes de educación superior es una condición que impacta negativamente en la permanencia y aprovechamiento de sus estudios.

Sobre todo, es importante apoyar a quienes con un esfuerzo mayor realizan estudios superiores y que tienen un origen indígena, alguna discapacidad, o viven en una situación de pobreza o son madres o padres solteros, pero también es justo reconocer el talento y sacrificio de quienes obtienen los mejores promedios de sus carreras.

El Gobernador impulsa la creación de oportunidades en todos los niveles escolares y avanza en el mejoramiento de los apoyos que se entregan a los estudiantes para que logren el objetivo superior de concluir una carrera profesional.

Los Programas de Becas Institucionales de Educación Superior, es una iniciativa del Gobierno del Estado de Hidalgo, y en la Universidad Tecnológica de la Sierra Hidalguense estamos convencidos de que es fundamental apoyar a los/las estudiantes, por ello contamos con becas que fortalecen el desarrollo de los estudios de educación superior como Becas Académicas a los/las estudiantes inscritos que presenten alguna característica específica, tales como: estudiantes con promedio general de 9 o más.

2. Objetivos

2.1 General

Beneficiar a estudiantes inscritos de la Universidad Tecnológica de la Sierra Hidalguense con una beca institucional que les permita fortalecer el desarrollo de sus estudios de nivel superior.

2.2 Específicos

Los objetivos específicos de las Becas Académicas de la Universidad Tecnológica de la Sierra Hidalguense son:



- Otorgar Becas Académicas a estudiantes con aprovechamiento académico destacado, con promedio de 9 o más, debiendo ser todas las calificaciones aprobatorias.

3. Aspectos Generales

3.1. Población objetivo

Estudiantes de nivel Técnico Superior Universitario (TSU) o nivel Licenciatura, que se encuentren realizando estudios en la Universidad Tecnológica de la Sierra Hidalguense y que cumplan las especificaciones que se encuentran en el apartado de requisitos de estas Reglas de Operación.

3.2. Requisitos

- 3.2.1 Ser estudiante formalmente inscrito de conformidad con la normatividad de la UTSH.
- 3.2.2 Alcanzar un promedio de 9.0 o más en el cuatrimestre anterior o por unidad temática, debiendo ser todas las calificaciones aprobatorias.
- 3.2.3 No haber incurrido en faltas de conducta y disciplina en materia administrativa, académica y extracadémica.

3.3 Convocatoria

No se emite convocatoria, ya que el estudiantado que obtiene un promedio de 9.0 o más de manera automática es beneficiado con la Beca Académica.

3.4 Procedimiento

- 3.4.1 Los días 12 del segundo, tercero y cuarto mes, así como cinco días antes de concluir el cuatrimestre, a las 08:00 horas se descarga del Sistema Integral de Gestión Educativa (SIGE) el listado de los estudiantes inscritos con un promedio mayor o igual a 9.0 (nueve).
- 3.4.2 El Comité de Becas valida que se cumplan los requisitos de acuerdo al Reglamento Académico de Estudiantes de la Universidad Tecnológica de la Sierra Hidalguense (UTSH).
- 3.4.3 El listado de los estudiantes beneficiados con la Beca Académica se publica el mismo día que se descarga del SIGE, en la página web de la UTSH.
- 3.4.4 El estudiante acude a caja Universitaria para verificar que cuenta con la beca académica de reinscripción al cuatrimestre; o para verificar que cuenta con la beca académica de cuota de recuperación mensual.
- 3.4.5 Caja universitaria verifica si cuenta con la beca y le exime del pago correspondiente.
- 3.4.6 El Departamento de Control Escolar reinscribe al estudiante.

3.4.6 Diagrama de Flujo

Los días 12 del segundo, tercero y cuarto mes, así como cinco días antes de concluir el cuatrimestre, a las 08:00 horas se descarga del Sistema Integral de Gestión Educativa (SIGE) el listado de los estudiantes inscritos con un promedio mayor o igual a 9.0 (nueve).

El Comité de Becas valida que se cumplan los requisitos de acuerdo al Reglamento Académico de Estudiantes de la Universidad Tecnológica de la Sierra Hidalguense.

- Dirección Académica, área de Becas.

El listado de los estudiantes beneficiados con la Beca Académica se publica el mismo día que se descarga del SIGE, en la página web de la UTSH.

- Dirección Académica, área de Becas.

El estudiante acude a caja Universitaria para verificar que cuenta con la beca académica de reinscripción al cuatrimestre; o para verificar que cuenta con la beca académica de cuota de recuperación mensual.

Caja universitaria verifica si cuenta con la beca y le exime del pago correspondiente.

- Caja Universitaria

El Departamento de Control Escolar reinscribe al estudiante.

- Departamento de Control Escolar

3.4 Características de los apoyos (tipo y monto)

Los apoyos consistirán en la condonación de pago de cuota de recuperación y reinscripción y se encuentran especificados en el Tipo de Beca señalado en las presentes Reglas y éstos tendrán que utilizarse para los fines que fueron establecidos.

3.5 Auditoría, Control y Seguimiento

Para efectos de fiscalización y transparencia de los recursos asignados al programa, podrán ser revisados por la instancia correspondiente que para tal efecto se determine por el Órgano Interno de Control de la SEPH o por la Secretaría de Educación Pública de Hidalgo o por el Órgano Interno de Control de la Universidad Tecnológica de la Sierra Hidalguense.

La Universidad Tecnológica de la Sierra Hidalguense dará todas las facilidades e información que le sea solicitada por los auditores en los procesos de revisión a los que sean sometidas las Becas Académicas.

La Universidad Tecnológica de la Sierra Hidalguense llevará un registro y control de todos los documentos y actas generadas por cada proceso del Programa, archivadas de manera cronológica observando la Ley de Archivos para el Estado de Hidalgo.

4. Aspectos Financieros.

La Universidad Tecnológica de la Sierra Hidalguense no dispone de presupuesto para el otorgamiento de las Becas Académicas, siendo éstas Becas una exención de pago del estudiantado de la cuota de recuperación cuatrimestral y/o de reinscripción cuatrimestral.

Las becas otorgadas durante el ejercicio 2021, podrán renovarse siempre y cuando la suficiencia presupuestal de la Universidad Tecnológica de la Sierra Hidalguense lo permita y el estudiante cumpla con los requisitos especificados en el apartado de Requisitos del tipo de beca de las presentes Reglas de Operación.

5. Derechos y Obligaciones de los Becarios.

5.1 Derechos:

- I. El estudiantado será eximido del pago de reinscripción y/o cuota de recuperación mensual cuando tenga un promedio general de 9 o más en el cuatrimestre anterior o por unidad temática.

5.2 Obligaciones:

- I. Aprobar todas las unidades temáticas con promedio general de 9 o más, debiendo ser todas las calificaciones aprobatorias.
- II. El apoyo no es transferible.

6. Transparencia.

6.1. Difusión

Para garantizar la transparencia en el ejercicio de los recursos, se dará amplia difusión de las Becas Académicas. La publicidad y promoción en medios electrónicos de estas, deberán incluir la siguiente leyenda: *"Este programa es Público, ajeno a cualquier partido político. Queda prohibido el uso para fines distintos al desarrollo Social"*.

Además, se deberán difundir todas aquellas medidas para garantizar los derechos humanos y la igualdad entre mujeres y hombres en la aplicación de las Becas Institucionales.

De acuerdo a lo establecido en el artículo 70, fracción XV de la Ley General de Transparencia y Acceso a la Información Pública, se publicará y mantendrá actualizada la información relativa a las presentes becas.

6.2. Contraloría social

Se promoverá la participación de la población beneficiaria de las Becas Académicas a través de la integración y operación de contralorías sociales, para el seguimiento, supervisión y vigilancia del cumplimiento de las metas y acciones comprometidas, así como de la correcta aplicación de los recursos públicos asignados al mismo.

Para lograr lo anterior, la Universidad Tecnológica de la Sierra Hidalguense deberá sujetarse a lo establecido en los Lineamientos emitidos para este fin por la Secretaría de Contraloría del Estado; Para la integración de los Comités de Contraloría Social se promoverá la participación igualitaria de hombres y mujeres.

7. Quejas y Denuncias.

Las quejas, dudas, aclaraciones, comentarios y denuncias de los estudiantes beneficiarios en general se atenderán de acuerdo a las disposiciones establecidas para ello, y se podrán recibir vía escrita en las oficinas de Becas, de la Dirección Académica, Edificio D, planta baja, de la Universidad Tecnológica de la Sierra Hidalguense, sito en Carretera México-Tampico, Km. 100 tramo Pachuca-Huejutla, Zacualtipán de Ángeles, Hgo., C.P. 43200; vía telefónica al 774 742 1120 ext. 141 o 131 o por correo electrónico becas@utsh.edu.mx.

TRANSITORIOS

PRIMERO. El presente Acuerdo entrará en vigor al día siguiente de su publicación en el Periódico Oficial del Estado de Hidalgo.

SEGUNDO. Se derogan todas las disposiciones que se opongan al presente Acuerdo.

Dado en las oficinas de la Secretaría de Educación Pública de Hidalgo, Circuito ExHacienda La Concepción, San Juan Tilcuautla, Municipio de San Agustín Tlaxiaca, Hidalgo, el 17 de febrero de 2021.

Integrantes del H. Consejo Directivo

Lic. Tito Dorantes Castillo

Presidente Suplente del H. Consejo Directivo
Secretaría de Educación Pública de Hidalgo
Rúbrica

L.c. César Alejandro Martínez Rodríguez

Consejero Suplente
Secretaría de Finanzas Públicas del Gobierno
del Estado de Hidalgo

M.C.E. Ericka Álvarez Sánchez

Consejera Suplente
Unidad de Planeación y Prospectiva del
Gobierno del Estado de Hidalgo

Lic. Porfirio Maldonado Mouthon

Consejero Suplente
Oficina de Enlace Educativo del Gobierno de
México en el Estado de Hidalgo

Mtra. Yndira Castillo del Ángel

Consejera Suplente
Coordinación General de Universidades
Tecnológicas y Politécnicas

Ing. Arturo Salinas Arteaga

Consejero Propietario
Cámara Nacional de la Industria del Vestido
Delegación Hidalgo
Rúbrica

Lic. Rubí Rodríguez Escudero

Consejera Suplente
H. Ayuntamiento de Zacualtipán
de Ángeles, Hgo.
Rúbrica

Comisario Público

L.C. Justo Adán Lozada Aguilar

Comisario Público Propietario de la
Universidad Tecnológica de la Sierra Hidalguense



Rúbrica

Titular del Organismo

Mtro. Miguel Ángel Téllez Jardínez
Rector de la Universidad Tecnológica
de la Sierra Hidalguense
Rúbrica

Invitado Especial

Mtro. Sergio Barragán Pulido
Director de Relaciones Interinstitucionales
Secretaría Ejecutiva de la Política Pública Estatal
Rúbrica

Secretario Técnico

M.G.P. Lorena Valdez Fuentes
Abogada General de la Universidad
Tecnológica de la Sierra Hidalguense
Rúbrica

Estas firmas corresponden a quienes asistieron a la Segunda Sesión Extraordinaria del año 2021, del H. Consejo Directivo de la Universidad Tecnológica de la Sierra Hidalguense, celebrada el 17 de febrero de 2021, y son las que utilizan en sus actos públicos y privados.



**SECRETARÍA DE EDUCACIÓN PÚBLICA
SUBSECRETARÍA DE EDUCACIÓN MEDIA SUPERIOR Y SUPERIOR
LA UNIVERSIDAD TECNOLÓGICA DE TULA-TEPEJI**

LOS INTEGRANTES DEL H. CONSEJO DIRECTIVO DE LA UNIVERSIDAD TECNOLÓGICA DE TULA-TEPEJI, CON FUNDAMENTO EN EL ARTÍCULO 14 FRACCIONES I Y II DE LA LEY DE ENTIDADES PARA ESTATALES PARA EL ESTADO DE HIDALGO; ASÍ COMO EN EL ARTÍCULO 10, FRACCIÓN XXIII, DEL DECRETO QUE MODIFICA LA DIVERSO QUE CREÓ A LA UNIVERSIDAD TECNOLÓGICA DE TULA-TEPEJI, PUBLICADO EN EL PERIÓDICO OFICIAL DEL ESTADO DE HIDALGO DE FECHA 15 DE AGOSTO 2016, CON LAS FACULTADES QUE LE HAN SIDO CONFERIDAS; Y

CONSIDERANDO

Primero.- Que el artículo 49 del Decreto Número 568 por el que el H. Congreso del Estado de Hidalgo autorizó el Presupuesto de Egresos del Estado para el Ejercicio Fiscal 2021, publicado el día 31 de diciembre de 2020, establece que los programas a través de los cuales se otorguen subsidios o apoyos estarán sujetos a reglas de operación publicadas por las Dependencias y Entidades en el Periódico Oficial, previa autorización de la Secretaría de Finanzas Públicas del Estado de Hidalgo y, en su caso, por la Dependencia Coordinadora del Sector.

Segundo.- Que el Plan Estatal de Desarrollo 2016-2022 con enfoque prospectivo al 2030, ha sido concebido como un instrumento estratégico, con visión de largo plazo y bajo una perspectiva inclusiva y solidaria, en la cual el desarrollo integral y la mejora de las condiciones de bienestar de la población son el centro de las acciones de Gobierno, cuyo tercer eje establece, "Hidalgo Humano e Igualitario, 3.2 Educación de relevancia equipada; 3.2.4 ofrecer educación incluyente y equitativa en todos los niveles y modalidades; 3.2.4.3.4 Instrumentar más becas para tus hijos".

Tercero.- Que con estas acciones Hidalgo se suma a la estrategia del Gobierno Federal para impulsar la educación superior en el país a través de la entrega de apoyos económicos a los estudiantes y sus familias.

Cuarto.- Considerando que los Artículos 14 Fracción II y 19 Fracción II de la última reforma de la Ley Orgánica de la Universidad Tecnológica de Tula-Tepeji, publicada en el Periódico Oficial del Estado en fecha 15 de agosto de 2016, que Modificó el decreto que creó a dicho Organismo publicado en el Periódico Oficial del estado el 20 de octubre de 2008, relativos a al deber que tiene el Organismo de mantener actualizado su marco normativo y que es facultad de la Rectora proponer al H. Consejo Directivo de la Universidad el Programa de Becas, para su autorización.

Quinto.- Que las Reglas de Operación establecen disposiciones a las que deben sujetarse determinados programas y recursos públicos con el objeto de otorgar certeza, imparcialidad, transparencia y asegurar la aplicación eficiente, eficaz, oportuna y equitativa de los fondos del erario público asignados a los mismos.

En cumplimiento a lo anterior hemos tenido a bien expedir el siguiente:

ACUERDO

POR EL QUE SE EMITEN LAS REGLAS DE OPERACIÓN DEL PROGRAMA DE BECAS INSTITUCIONALES DE LA UNIVERSIDAD TECNOLÓGICA DE TULA-TEPEJI, PARA EL EJERCICIO FISCAL 2021

UNICO. Se emiten las Reglas de Operación del Programa de Becas Institucionales de la Universidad Tecnológica de Tula-Tepeji (UTTT).

INDICE

1. Introducción.
2. Objetivos.
 - 2.1 General.
 - 2.2 Específicos.



3. Aspectos Generales

- 3.1. Población objetivo
- 3.2. Requisitos
- 3.3. Procedimiento de selección
- 3.4 Características de los apoyos (tipo y monto)

4. Aspectos Financieros.

5. Derechos, obligaciones, causas de incumplimiento y cancelaciones generales.

- 5.1 Derechos generales aplicables a todos los beneficiarios de una Beca Institucional.
- 5.2 Obligaciones generales de todos los beneficiarios de las becas.
- 5.3 Causales generales de cancelación.

6. Auditoría, control y seguimiento.

7. Transparencia.

- 7.1. Difusión.
- 7.2. Contraloría social.

8. Quejas y denuncias

9. Tipos de Becas

- 9.1 Beca alimenticia

3. INTRODUCCIÓN

Para el actual gobierno del Estado de Hidalgo, la Educación es un tema estratégico, la inversión en educación es la mejor acción que se pueda realizar para mejorar las condiciones de vida de las familias y generar desarrollo económico y social.

Estos ideales se rescatan en el Plan Estatal de Desarrollo 2016-2022 que establece:

Eje 3. Hidalgo Humano e Igualitario 3.2 Educación de relevancia y equipada.

Impartir servicios educativos con suficiencia, calidad y relevancia, que garanticen el acceso a los niveles educativos en igualdad y con recursos destinados a programas de impacto que incidan en la mejora de las condiciones de bienestar de las personas, además establece como un compromiso otorgar “más becas para tus hijos”.

Los recursos económicos que se entregan son una ayuda para subsanar los gastos correspondientes al desempeño escolar, sin embargo una parte importante de la población de bajos ingresos no tiene acceso a la educación de nivel superior, aun cuando posean las capacidades cognitivas para iniciar y concluir con éxito estos estudios, la falta de recursos económicos en los hogares de los estudiantes de educación superior es una condición que impacta negativamente en la permanencia y aprovechamiento de sus estudios.

Sobre todo, es importante apoyar a quienes con un esfuerzo mayor realizan estudios superiores y que tienen un origen indígena, alguna discapacidad, o viven en una situación de pobreza o son madres o padres solteros, pero también es justo reconocer el talento y sacrificio de quienes obtienen los mejores promedios de sus carreras.

El gobernador impulsa la creación de oportunidades en todos los niveles escolares y avanza en el mejoramiento de los apoyos que se entregan a los estudiantes para que logren el objetivo superior de concluir una carrera profesional.

Los Programas de Becas Institucionales de Educación Superior, es una iniciativa del Gobierno del Estado de Hidalgo, y en Universidad Tecnológica de Tul-Tepeji, estamos convencidos de que es fundamental apoyar a



los estudiantes, por ello contamos con becas que fortalecen el desarrollo de los estudios de educación superior como la Beca Alimenticia, dirigida a estudiantes regulares en situación socioeconómica vulnerable.

4. OBJETIVOS

2.1 General

Beneficiar a estudiantes inscritos en la Universidad Tecnológica de Tula-Tepeji con una beca institucional que les permita fortalecer el desarrollo de sus estudios de nivel superior.

2.2 Específicos

El objetivo específico de la Beca Alimenticia de la Universidad Tecnológica de Tula-Tepeji es:

- a) Otorgar una Beca Alimenticia a los estudiantes que se encuentren en condición socioeconómica vulnerable

3. ASPECTOS GENERALES

3.1. Población objetivo

Estudiantes de nivel Licenciatura o nivel Técnico Superior Universitario (TSU), que se encuentren realizando estudios en la Universidad Tecnológica de Tula-Tepeji, y que cumplan las especificaciones que se encuentran en cada apartado por tipo de beca de estas Reglas de Operación.

3.2. Requisitos

Los requisitos para participar para la obtención de Beca Alimenticia que la Universidad Tecnológica de Tula-Tepeji, se especifican de manera clara y precisa, serán los mínimos indispensables en beneficio de los estudiantes que se encuentren realizando estudios en la Universidad, en estas Reglas de Operación.

3.3 Procedimiento de selección

Con el fin de garantizar la transparencia, imparcialidad, objetividad e igualdad de oportunidades en los procesos de selección de los beneficiarios y de la asignación de la Beca Alimenticia que ofrece la Universidad Tecnológica de Tula-Tepeji, se cuenta con un Comité de Becas de la UTTT, que es el responsable de controlar y vigilar la operación del Programa con el fin de maximizar sus resultados y logros.

El Comité de Becas de la UTTT actuará conforme a los principios de equidad de género y derechos humanos, para prevenir la discriminación de personas o grupos de personas por origen étnico, preferencia sexual o por discapacidad. Además, podrá implementar acciones con el objeto de reducir las brechas de género.

Los procedimientos a seguir se encuentran en el numeral 9 de las presentes reglas y contiene toda la información referente a Convocatoria, Documentos a entregar, Recepción de solicitudes y validación de expediente, Criterio de Compatibilidad y restricciones, Criterios de priorización y Publicación de resultados.

3.4 Características de los apoyos

Los apoyos consistirán en el otorgamiento de alimentos y se encuentran especificados en el Tipo de Beca señalado en las presentes reglas y éstos tendrán que utilizarse para los fines que fueron establecidos.

4. ASPECTOS FINANCIEROS.

Los recursos para la operación e implementación de las Becas Alimenticias corresponderán al presupuesto autorizado para el ejercicio fiscal 2021.

Las becas otorgadas durante el ejercicio 2021, podrán renovarse siempre y cuando la suficiencia presupuestal de la Universidad Tecnológica de Tula-Tepeji lo permita y el estudiante cumpla con los requisitos especificados en el apartado de Requisitos establecidos en las presentes Reglas de Operación.



En ningún caso se podrán utilizar los recursos financieros asignados para el pago de prestaciones de carácter económico, compensaciones, sueldos o sobresueldos a personal directivo, docente o empleadas/os, que laboren en la Universidad Tecnológica de Tula-Tepeji.

5. DERECHOS, OBLIGACIONES, CAUSAS DE INCUMPLIMIENTO Y CANCELACIONES GENERALES.

Los Derechos, obligaciones, causas de incumplimiento y cancelaciones generales, establecidos por la Universidad Tecnológica de Tula-Tepeji garantizarán el respeto a los derechos humanos y a la equidad de género, así como la salvaguarda de los derechos civiles, políticos, económicos, sociales y culturales de los beneficiarios

5.1 Derechos Generales aplicables a todos los beneficiarios de una Beca Alimenticia.

- a) Recibir un trato digno y respetuoso, sin discriminación alguna por parte de los servidores públicos adscritos a las áreas responsables de la ejecución de las Becas.
- b) Tener acceso a la información necesaria, de manera clara y oportuna, para resolver sus dudas respecto de las bases de las convocatorias o instrumentos jurídicos aplicables publicados.
- c) Que las áreas responsables de la ejecución de las Becas respeten la confidencialidad de sus datos personales en los términos establecidos en la normatividad aplicable.
- d) Presentar ante la Contraloría Social las quejas o sugerencias cuando considere haber sido objeto de algún trato discriminatorio o de mala atención por parte de los/as servidores públicos durante el proceso para obtener la Beca.
- e) Recibir atención personalizada por parte del Responsable de Becas de la Universidad sobre las dudas, quejas o sugerencias que deseen presentar.

5.2 Obligaciones Generales de todos los beneficiarios de las becas.

- a) Cumplir, con cada uno de los procesos que marquen las convocatorias o instrumentos jurídicos aplicables en tiempo y forma.
- b) Entregar la documentación que sea requerida y en los términos que fue solicitada en las convocatorias o instrumentos jurídicos aplicables y conducirse con veracidad.
- c) Acatar las fechas establecidas en cada proceso, así como estar al pendiente de la publicación de resultados.
- d) Dar trato digno y respetuoso a todas las autoridades y representantes de la Universidad Tecnológica de Tula-Tepeji.
- e) Asistir a clases y cumplir con el plan de estudios, reglamentos y legislación de la Universidad Tecnológica de Tula-Tepeji.
- f) Observar buena conducta dentro y fuera de la Universidad Tecnológica de Tula-Tepeji.
- g) Acudir a las reuniones informativas sobre asesorías y otorgamiento de la Beca Alimenticia.
- h) Participar en las encuestas, cuestionarios y demás instrumentos de evaluación que le sean requeridos.

5.3 Causales Generales de cancelación.

- a) Presentar documentación apócrifa durante el proceso de selección.
- b) Cuando el beneficiario presente "Carta Renuncia" a la beca.
- c) Fallecimiento del beneficiario.
- d) Que se detecte que el beneficiario cuente con otra Beca que excluya la Beca Alimenticia.
- e) Cuando el beneficiario cause baja escolar

Los casos no previstos se someterán a consideración del Comité de Becas de la UTTT y éste especificará el procedimiento que deberá seguir el beneficiario.

6. AUDITORÍA, CONTROL Y SEGUIMIENTO.

Para efectos de fiscalización y transparencia de los recursos asignados al programa, podrán ser revisados por la instancia correspondiente que para tal efecto se determine por el Órgano Interno de Control de la SEPH o por la Secretaría de Educación Pública de Hidalgo o por el Órgano Interno de Control de la Universidad Tecnológica de Tula-Tepeji.



La Universidad Tecnológica de Tula-Tepeji dará todas las facilidades e información que le sea solicitada por los auditores en los procesos de revisión a los que sea sometida la Beca Alimenticia.

La Universidad Tecnológica de Tula-Tepeji llevará un registro y control de todos los documentos y actas generadas por cada proceso del Programa, archivadas de manera cronológica observando la Ley de Archivos para el Estado de Hidalgo.

La Universidad Tecnológica de Tula-Tepeji a través de su enlace de becas, deberá reportar y actualizar mensualmente (primeros 5 días de cada mes), en el Sistema de Registro y Seguimiento de Becas de Educación Media Superior y Superior, coordinado por la Dirección de Becas de Educación Media Superior y Superior, toda la información relativa a las becas que se otorgan.

7. TRANSPARENCIA.

7.1. Difusión

Para garantizar la transparencia en el ejercicio de los recursos, se dará amplia difusión de la Beca Alimenticia, la papelería, documentación oficial, así como la publicidad y promoción de estas, deberán incluir la siguiente leyenda: *"Este programa es Público, ajeno a cualquier partido político. Queda prohibido el uso para fines distintos al desarrollo Social"*.

Además, se deberán difundir todas aquellas medidas para garantizar los derechos humanos y la igualdad entre mujeres y hombres en la aplicación de las Becas.

De acuerdo a lo establecido en el artículo 70, fracción XV de la Ley General de Transparencia y Acceso a la Información Pública, se publicará y mantendrá actualizada la información relativa a las becas.

7.2. Comité de Contraloría Social de Becas

Se promoverá la participación de la población beneficiaria de la Beca Alimenticia a través de la integración y operación de contralorías sociales, para el seguimiento, supervisión y vigilancia del cumplimiento de las metas y acciones comprometidas, así como de la correcta aplicación de los recursos públicos asignados al mismo.

Para lograr lo anterior, la Universidad Tecnológica de Tula-Tepeji deberá sujetarse a lo establecido en los Lineamientos emitidos para este fin por la Secretaría de Contraloría del Estado; Para la integración de los Comités de Contraloría Social. Se promoverá la participación igualitaria de hombres y mujeres.

8. QUEJAS Y DENUNCIAS.

Las quejas, dudas, aclaraciones, comentarios y denuncias de los estudiantes beneficiarios en general se recibirán, vía escrita, en las oficinas del Departamento de Servicios Estudiantiles de la Universidad Tecnológica de Tula-Tepeji, ubicado en Avenida Universidad Tecnológica Número 1000, Col. El 61, El Carmen, Tula de Allende, Hidalgo, C.P. 42830; por correo electrónico, en veronica.cruz@uttt.edu.mx y contraloria@uttt.edu.mx, y vía telefónica al número (773) 7 32 91 00, Ext. 456 y serán resueltas por el Comité de Becas y/o el Área de Contraloría de la Universidad

9. TIPOS DE BECAS

9.1 Beca Alimenticia.

La Beca Alimenticia otorgada por la Universidad Tecnológica de Tula Tepeji, podrá beneficiar a los estudiantes inscritos con el otorgamiento de una comida, durante el periodo estipulado en la convocatoria o en el instrumento jurídico aplicable.

9.1.1 Población Objetivo

Estudiantes de nivel Licenciatura o nivel Técnico Superior Universitario (TSU), que realicen estudios en la Universidad Tecnológica de Tula-Tepeji y que se encuentran en situación de vulnerabilidad económica.



9.1.2 Características de la Beca:

La Beca Alimenticia consiste en otorgar alimentos diariamente, de lunes a viernes, y que cubrirá el periodo comprendido de un ciclo escolar (cuatrimestre), de 2021.

Los alimentos se entregarán según quede establecido en los plazos definidos en las convocatorias correspondientes.

El Comité de Becas de la Universidad Tecnológica de Tula-Tepeji, es la instancia responsable de autorizar e instruir las autorizaciones de alimentos correspondientes a los alumnos beneficiados con la beca, conforme a la disponibilidad presupuestal para el ejercicio fiscal 2021.

Para ello, al momento de publicar los resultados se definirá el proceso y los periodos de entrega de beneficios. En caso de que los alumnos beneficiados incumplan con algún requisito establecido en estas Reglas de Operación, se cancelarán las ministraciones subsecuentes.

9.1.3 Requisitos:

- a) Presentar estudio socioeconómico para valoración.
- b) Ser alumnos de bajos recursos económicos o en estado de vulnerabilidad.
- c) Ser alumno regular y no tener adeudos con la Institución.
- d) No contar con beca alimenticia o apoyos similares a ésta, que brinden otras instituciones u organismos externos

9.1.4 Convocatoria:

Se emitirá la convocatoria, previamente autorizada por el Comité de Becas de la Universidad Tecnológica de Tula-Tepeji, ésta deberá contener de manera clara y específica lo siguiente:

- a) Número de Convocatoria
- b) Nombre de la Convocatoria
- c) Población objetivo
- d) Objetivo específico de la beca
- e) Bases

Primera.- Requisitos:

Segunda.- Documentos a entregar:

Tercera.- Registro y recepción de expedientes:

Cuarta.- Características de la beca:

Quinta.- Criterio de compatibilidad:

Sexta.- Criterios de priorización:

Séptima.- Procedimiento:

Octava.- Publicación de resultados:

Novena.- Derechos y obligaciones de los becarios:

Derechos

Obligaciones

Décima.- Calendario general:

ACTIVIDAD	FECHAS
Publicación de Convocatoria (recepción y revisión de solicitudes)	Primer semana de inicio de cada cuatrimestre
Publicación de resultados y otorgamiento de la beca	Segunda semana de inicio de cada cuatrimestre

Los casos no previstos en la presente convocatoria, serán resueltos por el Comité de Becas de la Universidad Tecnológica de Tula-Tepeji

Para cualquier duda, queja o sugerencia sobre esta convocatoria y los procesos para su entrega, comunicarse a la oficina de Servicios Estudiantiles al teléfono 7737329100, Ext 456 o al correo electrónico veronica.cruz@utt.edu.mx, o bien acudir a Avenida Universidad Tecnológica # 1000, Col. El 61, El Carmen, Tula de Allende, Hgo.

9.1.5 Documentos a Entregar:

Los estudiantes deberán entregar la siguiente documentación en sus Direcciones de Carrera, mismos que a través de un memorándum harán llegar al Departamento de Servicios Estudiantiles de la Universidad Tecnológica de Tula-Tepeji, conforme a los periodos establecidos en la convocatoria.

- a) El Estudio socioeconómico, que deberá estar avalado por la Dirección de Carrera a la que pertenezca el estudiante.

9.1.6 Registro y Recepción de Solicitudes:

- a) El trámite de registro y solicitud de la beca es gratuito y quedarán especificados en las convocatorias respectivas, las fechas y lugares de recepción.

9.1.7 Criterio de Compatibilidad:

La Beca Alimenticia otorgada por la Universidad Tecnológica de Tula-Tepeji, es compatible con todas las becas que otorgan el Gobierno Estatal y Federal; y de carácter restrictivo entre ellas mismas, así como los que especifique la propia Convocatoria

9.1.8 Criterios de Priorización:

El cumplimiento de los requisitos y/o criterios de priorización no garantizan el otorgamiento de la beca debido a que está sujeta a la suficiencia presupuestaria del ejercicio fiscal 2021.

En ningún caso, los criterios de selección y priorización resultarán discriminatorios en materia de género y de derechos humanos. Cuando los recursos disponibles sean insuficientes para otorgar una Beca Alimenticia a todos los estudiantes aspirantes, los beneficiarios serán seleccionados, en función del orden de los siguientes criterios:

- a) Se otorgarán a estudiantes que a través del estudio socioeconómico se demuestre que es de escasos recursos económicos.
- b) Que sea alumno en situación de vulnerabilidad.
- c) Que radique en comunidades alejadas a la Institución.

Estos criterios podrán ser adicionados y/o reordenados siempre y cuando el Comité de Becas de la Universidad Tecnológica de Tula-Tepeji lo autorice.

9.1.9 Procedimiento:

El procedimiento estará definido de la siguiente manera:

- a) El estudiante solicita en la Dirección de Carrera el formato "Solicitud para Beca Alimenticia"
- b) El estudiante requisita y entrega el formato a su Tutor de Grupo, quien lo envía al Director de Carrera
- c) El Director de la Carrera envía memorándum al Departamento de Servicios Estudiantiles de las solicitudes de beca recibidas.
- d) El Departamento de Servicios Estudiantiles junto con el Comité de Becas evalúa las solicitudes de acuerdo a los criterios y bases establecidos en la convocatoria.
- e) El Comité de Becas autoriza el otorgamiento de la beca con base en las solicitudes recibidas y notifica al Departamento de Servicios Estudiantiles.



- f) El Departamento de Servicios Estudiantiles publica los resultados de las solicitudes recibidas
- g) El estudiante recibe el apoyo.

Para el otorgamiento de la beca alimenticia de deberá ajustar al siguiente procedimiento:

DIAGRAMA DE FLUJO DEL PROCESO DE SELECCIÓN:

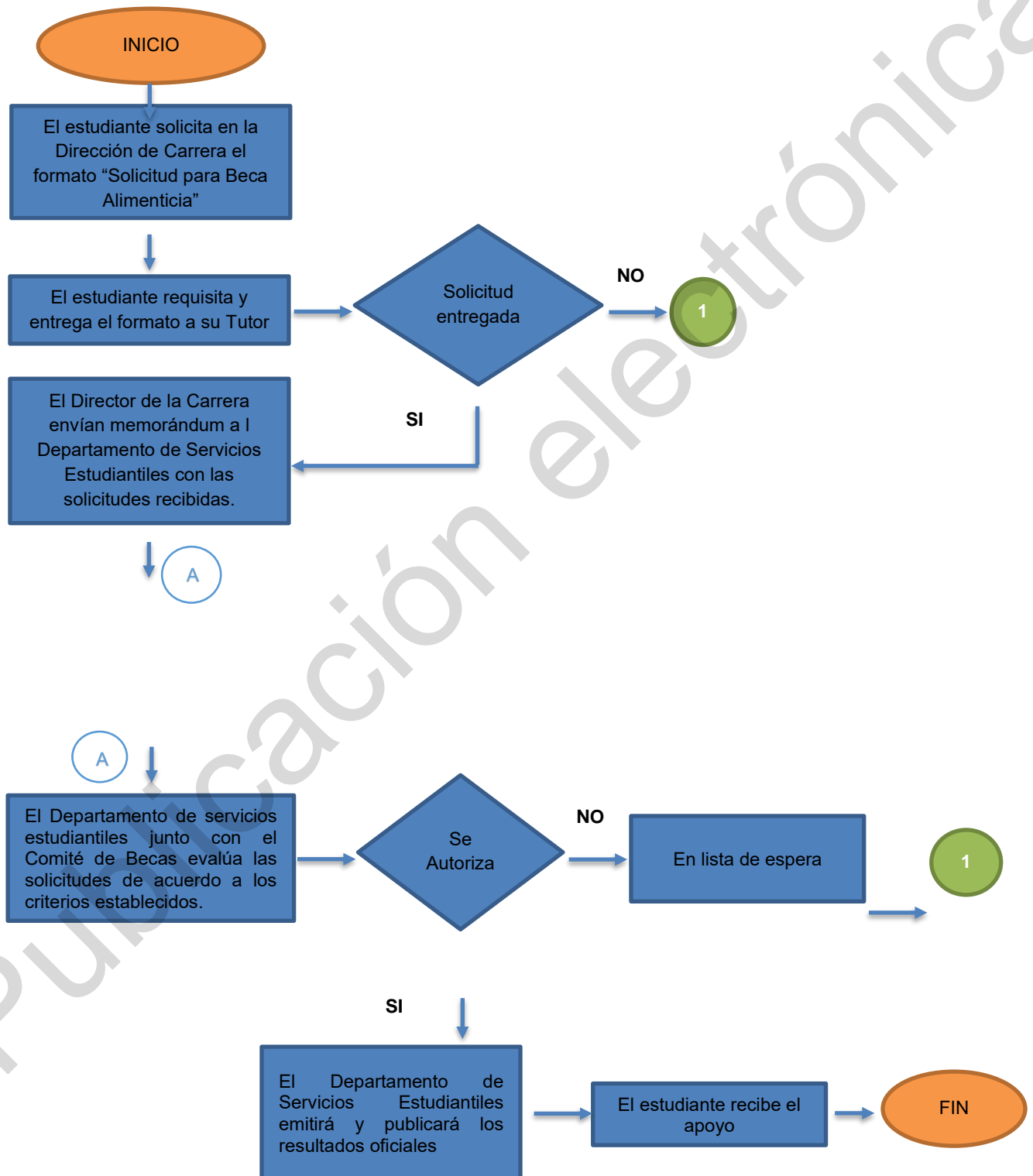

9.1.10 Publicación de Resultados:

El Departamento de Servicios Estudiantiles de la Universidad Tecnológica de Tula-Tepeji deberá emitir y publicar los resultados de la asignación de becas, en su página electrónica oficial, medios físicos y/o electrónicos oficiales a los cuales tengan acceso los estudiantes inscritos, y/o por cualquier otro medio de difusión que autorice el Comité de Becas de la UTTT; asimismo, deberá solicitar la publicación de los resultados en el micro sitio de la Dirección de Becas de Educación Media Superior y Superior.

9.1.11 Derechos y Obligaciones Específicos de los Becarios:

9.1.11.1 Derechos específicos

- a) El estudiante recibirá una comida o desayuno diario, de lunes a viernes en la cafetería escolar durante el cuatrimestre cursado.

9.1.11.2 Obligaciones específicas

- a) Al recibir el apoyo, el estudiante mostrará su credencial escolar.
- b) El apoyo no podrá ser transferible a otro estudiante.
- c) Tres faltas injustificadas a recibir la Beca, causará baja del programa.
- d) Faltar al reglamento escolar, causará baja del programa.
- e) No contar con adeudos a la Institución

TRANSITORIOS

PRIMERO. El presente Acuerdo entrará en vigor al día siguiente de su publicación en el Periódico Oficial del Estado de Hidalgo.

SEGUNDO. El presente Instrumento deroga el Acuerdo por el que se emiten las Reglas de Operación de los Programas de Becas Institucionales de la Universidad Tecnológica de Tula-Tepeji para el Ejercicio Fiscal 2020.

Dado en las oficinas de la Universidad Tecnológica de Tula-Tepeji, a los 17 días de febrero del año dos mil veintiuno, en la Ciudad de Tula de Allende, Estado de Hidalgo.

**INTEGRANTES DEL H. CONSEJO DIRECTIVO DE LA
UNIVERSIDAD TECNOLÓGICA DE TULA-TEPEJI****PRESIDENTE SUPLENTE****Lic. Tito Dorantes Castillo**

Encargado de la Dirección General de Educación Superior
Secretaría de Educación Pública del Estado de Hidalgo

Rúbrica



Lic. Karina López Bolio

Representante de la Unidad de Planeación y
Prospectiva.
Rúbrica

Mtro. César Alejandro Martínez Rodríguez

Representante de la Secretaría de Finanzas
Públicas.
Rúbrica

Mtro. Porfirio Maldonado Mouthon

Representante de la Oficina de Enlace
Educativo en el Estado de Hidalgo
Rúbrica

Mtra. Yndira Castillo del Ángel

Representante de la Dirección General de
Universidades Tecnológicas y Politécnicas
Rúbrica

Profra. Nelly Jiménez Rodríguez

Representante de la Presidencia Municipal
Constitucional de Tula de Allende, Hidalgo
Rúbrica

Lic. Ulises Luis Armando Arellano Miranda

Representante de la Presidencia Municipal
Constitucional de Tepeji del Rio de Ocampo
Rúbrica

Lic. Fabricio Ulises Guerra González

Representante de la Refinería Miguel Hidalgo
Rúbrica

Mtro. Sergio Barragán Pulido

Representante de Secretaría Ejecutiva de la
Política Pública Estatal
Rúbrica

L.C. Matilde Vite Olivares

Comisario Público de la UTTT
Rúbrica

Dra. Irasema E. Linares Medina

Rectora de la UTTT
Rúbrica

Mtro. Amando Herrera Olozagaste

Secretario Técnico del Consejo Directivo
Rúbrica

Estas firmas corresponden al Acuerdo por el que se emiten las Reglas de Operación del Programa de Becas Institucionales de la Universidad Tecnológica de Tula-Tepeji para el Ejercicio Fiscal 2021.



SECRETARÍA DE EDUCACIÓN PÚBLICA
SUBSECRETARÍA DE EDUCACIÓN MEDIA SUPERIOR Y SUPERIOR
UNIVERSIDAD TECNOLÓGICA DEL VALLE DEL MEZQUITAL

LOS INTEGRANTES DEL H. CONSEJO DIRECTIVO DE LA UNIVERSIDAD TECNOLÓGICA DEL VALLE DEL MEZQUITAL CON FUNDAMENTO EN EL ARTÍCULO 14 FRACCIONES I Y II DE LA LEY DE ENTIDADES PARAESTATALES PARA EL ESTADO DE HIDALGO; ASÍ COMO EN EL ARTICULO 8, FRACCIÓN I y II, INCISO E, DEL DECRETO QUE MODIFICA AL DIVERSO QUE CREÓ A LA UNIVERSIDAD TECNOLÓGICA DEL VALLE DEL MEZQUITAL PUBLICADO EN EL PERIÓDICO OFICIAL DEL ESTADO DE HIDALGO DE FECHA 01 DE AGOSTO DE 2016 CON LAS FACULTADES QUE LE HAN SIDO CONFERIDAS; Y

CONSIDERANDO

Primero.- Que el artículo 49 del Decreto Número 568 por el que el H. Congreso del Estado de Hidalgo autorizó el Presupuesto de Egresos del Estado para el Ejercicio Fiscal 2021, publicado el día 31 de diciembre de 2020, establece que los programas a través de los cuales se otorguen subsidios o apoyos estarán sujetos a Reglas de Operación publicadas por las Dependencias y Entidades en el Periódico Oficial, previa autorización de la Secretaría de Finanzas Públicas del Estado, así como de la Secretaría de Educación Pública como Dependencia Coordinadora de Sector.

Segundo.- Que el Plan Estatal de Desarrollo 2016-2022 con enfoque prospectivo al 2030, ha sido concebido como un instrumento estratégico, con visión de largo plazo y bajo una perspectiva inclusiva y solidaria, en la cual el desarrollo integral y la mejora de las condiciones de bienestar de la población son el centro de las acciones de Gobierno, cuyo tercer eje establece, "Hidalgo Humano e Igualitario, 3.2 Educación de relevancia equipada; 3.2.4 ofrecer educación incluyente y equitativa en todos los niveles y modalidades; 3.2.4.3.4 Instrumentar más becas para tus hijos".

Tercero. - Que con estas acciones Hidalgo se suma a la estrategia del Gobierno Federal para impulsar la educación superior en el país a través de la entrega de apoyos económicos a los estudiantes y sus familias.

Cuarto. - Que, con el objeto de dar a conocer las Reglas de Operación del Programa de Becas Institucionales de la Universidad Tecnológica del Valle del Mezquital, con el fin de asegurar la transparencia, eficacia, eficiencia y no discrecionalidad en el uso y otorgamiento de becas.

Quinto. - Con fecha 17 de febrero de 2021 el H. Consejo Directivo de la Universidad Tecnológica del Valle del Mezquital celebró la segunda sesión extraordinaria del 2021, en la que se aprueban las presentes Reglas de Operación, instruyendo y facultando al titular del organismo para que realicen la gestión para su publicación en el Periódico Oficial del Estado.

Sexto. - Que las Reglas de Operación establecen disposiciones a las que deben sujetarse determinados programas y recursos públicos con el objeto de otorgar certeza, imparcialidad, transparencia y asegurar la aplicación eficiente, eficaz, oportuna y equitativa de los fondos del erario público asignados a los mismos.

En cumplimiento a lo anterior hemos tenido a bien expedir el siguiente:

ACUERDO

POR EL QUE SE EMITEN LAS REGLAS DE OPERACIÓN DE LOS PROGRAMAS DE BECAS INSTITUCIONALES DE LA UNIVERSIDAD TECNOLÓGICA DEL VALLE DEL MEZQUITAL PARA EL EJERCICIO FISCAL 2021.

UNICO. Se emiten las Reglas de Operación de los Programas de Becas Institucionales de la Universidad Tecnológica del Valle del Mezquital.

INDICE

1. Introducción.
2. Objetivos.
 - 2.1 General.
 - 2.3 Específicos.
3. Aspectos Generales.
 - 3.1 Población objetivo.
 - 3.2 Requisitos.



- 3.3 Procedimiento de selección.
- 3.4 Características de los apoyos (tipo y monto).

4. Aspectos Financieros.

- 5. Derechos, obligaciones, causas de incumplimiento y cancelaciones generales.
 - 5.1 Derechos generales aplicables a todos los beneficiarios de una Beca Institucional.
 - 5.2 Obligaciones generales de todos los beneficiarios de las becas.
 - 5.3 Causales generales de cancelación.

6. Auditoría, control y seguimiento.

- 7. Transparencia.
 - 7.1 Difusión.
 - 7.2 Contraloría social.

8. Quejas y denuncias

9. Tipos de Becas

9.1 Beca académica. - La beca académica consiste en la exención de pagos de cuotas de reinscripción a los estudiantes con estatus regular y que obtengan un promedio de aprovechamiento igual o mayor a 9.00 en el mes anterior.

9.2 Beca alimenticia. - Se considera beca alimenticia, al alimento diario que ofrece la Universidad, a través del servicio de cafetería durante los días hábiles del calendario escolar de la Universidad, sin costo alguno para el estudiante que demuestre ser de escasos recursos económicos o participe en el programa de movilidad estudiantil.

9.3 Beca de Estadía o prácticas profesionales. - Se considera beca de estadía a los apoyos económicos que otorga la Universidad a los estudiantes que no se beneficien con ningún tipo de apoyo económico por parte de la empresa o alguna beca de instancia gubernamental durante la realización de su periodo de estadía.

9.4 Beca económica. - Apoyo económico de \$300.00 (Trescientos pesos 00/100 M.N.) o \$500.00 (Quinientos pesos 00/100 M.N.) mensuales, que otorga la Universidad a los estudiantes vulnerables, para ser destinados a gastos académicos.

5. INTRODUCCIÓN

Para el actual gobierno del Estado de Hidalgo, la Educación es un tema estratégico, la inversión en educación es la mejor acción que se pueda realizar para mejorar las condiciones de vida de las familias y generar desarrollo económico y social.

Estos ideales se rescatan en el Plan Estatal de Desarrollo que establece:

“Eje 3. Hidalgo Humano e Igualitario 3.2 Educación de relevancia y equipada.

Impartir servicios educativos con suficiencia, calidad y relevancia, que garanticen el acceso a los niveles educativos en igualdad y con recursos destinados a programas de impacto que incidan en la mejora de las condiciones de bienestar de las personas.”... además establece como un compromiso otorgar “más becas para tus hijos”.

Los recursos económicos que se entregan son una ayuda para subsanar los gastos correspondientes al desempeño escolar, sin embargo una parte importante de la población de bajos ingresos no tiene acceso a la educación de nivel superior, aun cuando posean las capacidades cognitivas para iniciar y concluir estos estudios, la falta de recursos económicos en los hogares de los estudiantes de educación superior es una condición que impacta negativamente en la permanencia y aprovechamiento de sus estudios.

Sobre todo es importante apoyar a quienes con un esfuerzo mayor realizan estudios superiores y que tienen un origen indígena, alguna discapacidad, o viven en una situación de pobreza o son madres o padres solteros, pero también es justo reconocer el talento y sacrificio de quienes obtienen los mejores promedios de sus carreras.

El gobernador impulsa la creación de oportunidades en todos los niveles escolares y avanza en el mejoramiento de los apoyos que se entregan a los estudiantes para que logren el objetivo superior de concluir una carrera profesional.

Los Programas de Becas Institucionales de Educación Superior, es una iniciativa del Gobierno del Estado de Hidalgo, y de la Universidad Tecnológica del Valle del Mezquital, estamos convencidos de que es fundamental apoyar a los estudiantes, por ello contamos con becas que fortalecen el desarrollo de los estudios de educación superior como Beca académica, Beca alimenticia, Beca de estadías o prácticas profesionales y Beca económica, dirigidas a estudiantes inscritos que presenten alguna característica específica, tales como: estudiantes con aprovechamiento académico destacado o de excelencia, que se encuentren en condición socioeconómica vulnerable, que hayan sido aceptados en algún programa de intercambio tanto nacional como internacional, así como estudiantes que se encuentren realizando su estadía/prácticas profesionales dentro o fuera del país, entre otras.

6. Objetivos

2.1 General

Beneficiar a estudiantes inscritos en la Universidad Tecnológica del Valle del Mezquital con una beca institucional que les permita fortalecer el desarrollo de sus estudios de nivel superior.

2.2 Específicos

Los objetivos específicos de las Becas Institucionales de la Universidad Tecnológica del Valle del Mezquital son:

- Otorgar Becas a estudiantes con aprovechamiento académico destacado o de excelencia.
- Otorgar Becas a estudiantes que se encuentren en condición socioeconómica vulnerable.
- Otorgar Becas a estudiantes que se encuentren realizando su estadía/prácticas profesionales dentro o fuera del país.

3. Aspectos generales

3.1. Población objetivo

Estudiantes de nivel Licenciatura o nivel Técnico Superior Universitario (TSU), que se encuentren realizando estudios en la Universidad Tecnológica del Valle del Mezquital, y que cumplan las especificaciones se encuentran en cada apartado por tipo de beca de estas Reglas de Operación.

3.2. Requisitos

Los requisitos para participar en las distintas becas otorgados por la Universidad Tecnológica del Valle del Mezquital, se especifican de manera clara y son los mínimos indispensables en beneficio de los estudiantes que se encuentren realizando estudios, por tipo de beca en estas Reglas de Operación.

3.3 Procedimiento de selección

Con el fin de garantizar la transparencia, imparcialidad, objetividad e igualdad de oportunidades en los procesos de selección de los beneficiarios y de la asignación de becas institucionales que ofrece la Universidad Tecnológica del Valle del Mezquital, se cuenta con un Comité de Becas, que es el responsable de controlar y vigilar la operación del Programa con el fin de maximizar sus resultados y logros.

El Comité de Becas actuará conforme a los principios de equidad de género y derechos humanos, para prevenir la discriminación de personas o grupos de personas por origen étnico, preferencia sexual o por discapacidad. Además, podrá implementar acciones con el objeto de reducir las brechas de género.

Los procedimientos a seguir por cada tipo de beca, se encuentran en el numeral 9 de las presentes reglas y contiene toda la información referente a la Convocatoria, Documentos a entregar, Recepción de solicitudes y Validación de expediente, Criterio de Compatibilidad y restricciones, Criterios de priorización y Publicación de resultados por tipo de beca.

3.4 Características de los apoyos (tipo y monto)

Los apoyos consistirán en que los alumnos no pagaran reinscripción, entrega de recursos económicos, otorgamiento de alimentos y se encuentran especificados en cada uno de los tipos de becas señalados en las presentes reglas y éstos tendrán que utilizarse para los fines que fueron establecidos.

4. Aspectos Financieros.

Los recursos para la operación e implementación de las Becas Institucionales corresponderán al presupuesto autorizado para el ejercicio fiscal 2021.



Las becas otorgadas durante el ejercicio 2021, podrán renovarse siempre y cuando la suficiencia presupuestal de la Universidad Tecnológica del Valle del Mezquital lo permita y el estudiante cumpla con los requisitos especificados en el apartado de Requisitos de cada uno de los tipos de becas de las presentes Reglas de Operación.

Cuando la beca sea en especie, las características de los apoyos se precisarán en las convocatorias o instrumentos jurídicos aplicables.

En ningún caso se podrán utilizar los recursos financieros asignados para el pago de prestaciones de carácter económico, compensaciones, sueldos o sobresueldos a personal directivo, docente o empleadas/os, que laboren en la Universidad Tecnológica del Valle del Mezquital.

5. Derechos, obligaciones, causas de incumplimiento y cancelaciones generales.

Los Derechos, obligaciones, causas de incumplimiento y cancelaciones generales, establecidos por la Universidad Tecnológica del Valle del Mezquital garantizarán el respeto a los derechos humanos y a la equidad de género, así como la salvaguarda de los derechos civiles, políticos, económicos, sociales y culturales de los beneficiarios, estos aplican para todos los tipos de becas.

5.1 Derechos Generales aplicables a todos los beneficiarios de una Beca Institucional.

- a) Recibir un trato digno y respetuoso, sin discriminación alguna por parte de los servidores públicos, adscritos a las áreas responsables de la ejecución de las Becas Institucionales.
- b) Tener acceso a la información necesaria, de manera clara y oportuna, para resolver sus dudas respecto de las bases de las convocatorias o instrumentos jurídicos aplicables publicados.
- c) Que las áreas responsables de la ejecución de las Becas Institucionales respeten la confidencialidad de sus datos personales en los términos establecidos en la normatividad aplicable.
- d) Presentar ante la Contraloría Social las quejas o sugerencias cuando considere haber sido objeto de algún trato discriminatorio o de mala atención por parte de los/as servidores públicos durante el proceso para obtener la Beca Institucional.
- e) Recibir atención personalizada por parte de los Enlaces de Becas de sus Instituciones sobre las dudas, quejas o sugerencias que deseen presentar.

5.2 Obligaciones Generales de todos los beneficiarios de las becas.

- a) Cumplir, con cada uno de los procesos que marque las convocatorias o instrumentos jurídicos aplicables en tiempo y forma.
- b) Entregar la documentación que sea requerida y en los términos que fue solicitada en las convocatorias o instrumentos jurídicos aplicables y conducirse con veracidad.
- c) Acatar las fechas establecidas en cada proceso, así como estar al pendiente de la publicación de resultados.
- d) Dar trato digno y respetuoso a todas las autoridades y representantes de la Universidad Tecnológica del Valle del Mezquital.
- e) Asistir a clases y cumplir con el plan de estudios, reglamentos y legislación la Universidad Tecnológica del Valle del Mezquital.
- f) Observar una buena conducta dentro y fuera de la Universidad Tecnológica del Valle del Mezquital.
- g) Acudir a las reuniones informativas sobre asesorías y pagos de las Becas Institucionales.
- h) Participar en las encuestas, cuestionario y demás instrumentos de evaluación que le sean requeridos.

5.3 Causales Generales de cancelación.

- a) Presentar documentación apócrifa durante el proceso de selección.
- b) Cuando el beneficiario presente "Carta Renuncia" a la beca.
- c) Fallecimiento del beneficiario.
- d) Que se detecte que el beneficiario cuente con otra Beca Institucional.
- e) Cuando el beneficiario cause baja escolar.
- f) Incumplimiento de las obligaciones.

Los casos no previstos se someterán a consideración del Comité de Becas y éste especificará el procedimiento que deberá seguir el beneficiario.

6. Auditoría, control y seguimiento.



Para efectos de fiscalización y transparencia de los recursos asignados al programa, podrán ser revisados por la instancia correspondiente que para tal efecto se determine por el Órgano Interno de Control de la SEPH o por la Secretaría de Educación Pública de Hidalgo o por el Órgano Interno de Control de la Universidad Tecnológica del Valle del Mezquital.

La Universidad Tecnológica del Valle del Mezquital dará todas las facilidades e información que le sea solicitada por los auditores en los procesos de revisión a los que sea sometidas las Becas Institucionales.

La Universidad Tecnológica del Valle del Mezquital llevará un registro y control de todos los documentos y actas generadas por cada proceso del Programa, archivadas de manera cronológica observando la Ley de Archivos para el Estado de Hidalgo.

La Universidad Tecnológica del Valle del Mezquital, a través de su enlace de becas, deberá reportar y actualizar mensualmente (primeros 5 días de cada mes), en el Sistema de Registro y Seguimiento de Becas de Educación Media Superior y Superior, coordinado por la Dirección de Becas de Educación Media Superior y Superior, toda la información relativa a las becas que se otorgan.

7. Transparencia.

7.1. Difusión

Para garantizar la transparencia en el ejercicio de los recursos, se dará amplia difusión de las Becas Institucionales. La papelería, documentación oficial, así como la publicidad y promoción de estas, deberán incluir la siguiente leyenda: *"Este programa es Público, ajeno a cualquier partido político. Queda prohibido el uso para fines distintos al desarrollo Social"*.

Además, se deberán difundir todas aquellas medidas para garantizar los derechos humanos y la igualdad entre mujeres y hombres en la aplicación de las Becas Institucionales.

De acuerdo a lo establecido en el artículo 70, fracción XV de la Ley General de Transparencia y Acceso a la Información Pública, se publicará y mantendrá actualizada la información relativa a las presentes becas.

7.2. Contraloría social

Se promoverá la participación de la población beneficiaria de las Becas Institucionales a través de la integración y operación de contralorías sociales, para el seguimiento, supervisión y vigilancia del cumplimiento de las metas y acciones comprometidas, así como de la correcta aplicación de los recursos públicos asignados al mismo.

Para lograr lo anterior, la Universidad Tecnológica del Valle del Mezquital deberá sujetarse a lo establecido en los Lineamientos emitidos para este fin por la Secretaría de Contraloría del Estado; Para la integración de los Comités de Contraloría Social se promoverá la participación igualitaria de hombres y mujeres.

8. Quejas y denuncias.

Las quejas, dudas, aclaraciones, comentarios y denuncias de los estudiantes beneficiarios en general se atenderán de acuerdo a las disposiciones establecidas para ello, y se podrán recibir vía escrita, telefónica, por internet o directamente en las oficinas de Servicios Estudiantiles de la Universidad Tecnológica del Valle del Mezquital.

Para cualquier duda, queja o sugerencia, comunicarse a la oficina del Departamento de Servicios Estudiantiles de la Universidad Tecnológica del Valle del Mezquital, ubicada en carretera Ixmiquilpan- Capula km. 4, Colonia el Nith, Municipio de Ixmiquilpan, Hgo., o al teléfono 759 72 3 27 89, extensiones 49 o 9311 o en su caso al correo electrónico macevedo@utvm.edu.mx.

9. Tipos de Becas

9.1 Beca académica.

Son las Becas Institucionales otorgadas por la Universidad Tecnológica del Valle del Mezquital, las cuales podrán beneficiar a los estudiantes con la exención total o parcial las cuotas de acuerdo a las tarifas establecidas, correspondientes al concepto de reinscripción.

Se considera beca académica el apoyo referente a la exención de pagos de cuotas, a los estudiantes con estatus regular y que obtengan un promedio de aprovechamiento igual o mayor a 9.00.



9.1.1 Población Objetivo

Estudiantes de nivel Licenciatura o nivel Técnico Superior Universitario (TSU), que se encuentren realizando estudios en la Universidad Tecnológica del Valle del Mezquital.

9.1.2 Características de la Beca:

La beca académica consiste en la exención de pagos de cuotas a los estudiantes con estatus regular y que obtengan un promedio de aprovechamiento igual o mayor a 9.00 en el mes anterior.

La aplicación de la Beca Académica la realiza el personal del Departamento de Servicios Estudiantiles, a través del Sistema integral de información institucional (SIIN), en el apartado de Beca Académica, de acuerdo al calendario escolar vigente.

9.1.3 Requisitos:

Para todas las modalidades el aspirante deberá:

- a) Ser Estudiante inscrito en un programa de Licenciatura o nivel Técnico Superior Universitario (TSU) en la Universidad Tecnológica del Valle del Mezquital.
- b) Los Estudiantes de Licenciatura y de nivel Técnico Superior Universitario (TSU) deberán haber alcanzado el promedio mayor o igual a 9.00 durante el mes inmediato anterior.
- c) El estudiante deberá tener el estatus de regular durante el mes inmediato anterior.

9.1.4 Convocatoria:

No se emite convocatoria ya que la aplicación de la Beca Académica se realiza mensualmente de manera automática en el sistema integral de información de la Universidad Tecnológica del Valle del Mezquital.

Dirigido a (Población objetivo) con el objeto de (Objetivo Específico), de acuerdo a las siguientes:

BASES

PRIMERA.- REQUISITOS:

SEGUNDA.- DOCUMENTOS A ENTREGAR:

TERCERA.- REGISTRO Y RECEPCIÓN DE EXPEDIENTES:

CUARTA.- CARACTERÍSTICAS DE LA BECA:

QUINTA.- CRITERIO DE COMPATIBILIDAD:

SEXTA.- CRITERIOS DE PRIORIZACIÓN:

SÉPTIMA.- PROCEDIMIENTO:

OCTAVA.- PUBLICACIÓN DE RESULTADOS:

NOVENA.- DERECHOS Y OBLIGACIONES DE LOS BECARIOS:

Derechos

Obligaciones

DÉCIMA.- CALENDARIO GENERAL:

ACTIVIDAD	FECHAS
Registro de la solicitud	(por definir)
Recepción de Documentos	(por definir)
Publicación de Resultados	(por definir)

Los casos no previstos en la presente convocatoria, serán resueltos por el Comité de Becas de la Universidad Tecnológica del Valle del Mezquital.

Para cualquier duda, queja o sugerencia sobre esta convocatoria y los procesos de pago, comunicarse a la oficina del Departamento de Servicios Estudiantiles de la Universidad Tecnológica del Valle del Mezquital,



ubicada en carretera Ixmiquilpan- Capula km. 4, Colonia el Nith, Municipio de Ixmiquilpan, Hgo., o al teléfono 759 72 3 27 89, extensiones 49 o 9311 o en su caso al correo electrónico macevedo@utvm.edu.mx.

9.1.5 Documentos a Entregar:

Los estudiantes no entregan documentación ya que la aplicación de la Beca Académica se realiza mensualmente de manera automática en el sistema integral de información de la Universidad Tecnológica del Valle del Mezquital.

9.1.6 Registro y Recepción de Solicitudes:

No existe periodo de registro y recepción de solicitudes ya que la aplicación de la Beca Académica se realiza mensualmente de manera automática en el sistema integral de información de la Universidad Tecnológica del Valle del Mezquital.

9.1.7 Criterio de Compatibilidad:

La Beca académica Institucional de Educación Superior otorgadas por la Universidad Tecnológica del Valle del Mezquital, son compatibles con todas las becas institucionales y las que otorgan el Gobierno Estatal y Federal; y de carácter restrictivo entre ellas mismas.

9.1.8 Criterios de Priorización:

Se aplica la Beca Académica de manera automática a todos los estudiantes inscritos que cumplan los requisitos.

9.1.9 Procedimiento:

El procedimiento estará definido de la siguiente manera:

El personal del Departamento de Servicios Estudiantiles aplica la beca académica de manera mensual de acuerdo al calendario escolar autorizado, esto en el Sistema Integral de Información de la Universidad Tecnológica del Valle del Mezquital.

Los estudiantes consultan sus adeudos al final de cuatrimestre y revisan los meses en los que se aplicó la beca académica.

El cual esta descrito en el siguiente diagrama:



DIAGRAMA DE BECA ACADEMICA

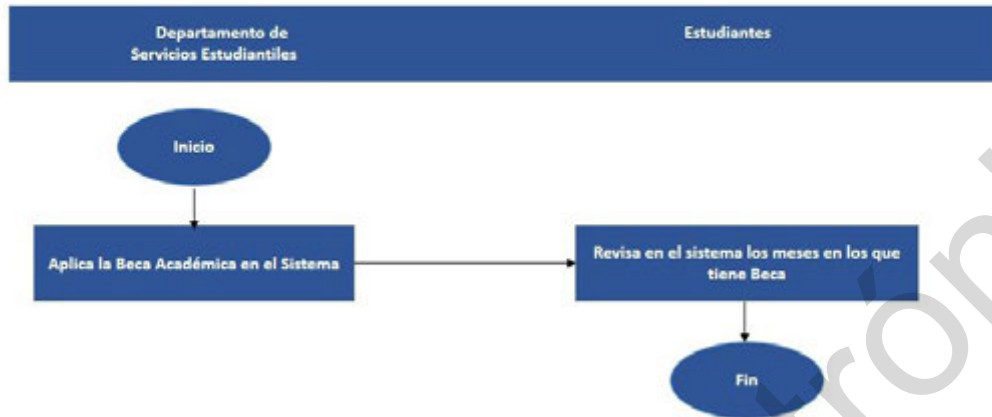

9.1.10 Publicación de Resultados:

La emisión de los resultados de la beca académica se genera de manera automática en el Sistema Integral de información de la Universidad Tecnológica del Valle del Mezquital.

9.1.11 Derechos y Obligaciones Específicos de los Becarios:

Los Derechos y obligaciones, establecidos por la Universidad Tecnológica del Valle del Mezquital garantizarán el respeto a los derechos humanos y a la equidad de género, así como la salvaguarda de los derechos civiles, políticos, económicos, sociales y culturales de los beneficiarios.

9.1.11.1 Derechos específicos

- Recibir un trato digno y respetuoso, sin discriminación alguna por parte de los servidores públicos, adscritos al Departamento de Servicios Estudiantiles.
- Tener acceso a la información necesaria, de manera clara y oportuna, para resolver sus dudas respecto de las bases de las convocatorias o instrumentos jurídicos aplicables publicados.
- Presentar las quejas y/o sugerencias cuando considere haber sido objeto de algún trato discriminatorio o de mala atención por parte de los/as servidores públicos durante el proceso para obtener la Beca Institucional, esto en el buzón de quejas y/o sugerencias ubicado en la Intranet Institucional.
- Recibir atención personalizada por parte de los servidores públicos

9.1.11.2 Obligaciones específicas

- Ser estudiante regular, con promedio general mínimo de 9.00;

9.2 Beca alimenticia.

Son las Becas Institucionales otorgadas por la Universidad Tecnológica del Valle del Mezquital las cuales podrán beneficiar a los estudiantes inscritos que cumplen con ser alumnos regulares y tener promedio igual o mayor a 9.00 o participe en el programa de movilidad estudiantil. Consiste con el otorgamiento de una comida al día durante el periodo estipulado en la convocatoria o en el instrumento jurídico aplicable.

9.2.1 Población Objetivo



Estudiantes de nivel Licenciatura o nivel Técnico Superior Universitario (TSU), que se encuentren realizando estudios en la Universidad Tecnológica del Valle del Mezquital, que cumplen con ser alumnos regulares y tener promedio igual o mayor a 9.00 o participe en el programa de movilidad estudiantil.

9.2.2 Características de la Beca:

La beca Alimenticia consiste en otorgar un alimento diario de acuerdo al calendario escolar vigente de 2021.

Los alimentos se entregarán según quede establecido en los plazos definidos en las convocatorias correspondientes.

El Comité de Becas de la Universidad Tecnológica del Valle del Mezquital, es la instancia responsable de autorizar e instruir las autorizaciones de alimentos correspondientes a los alumnos beneficiados con la beca, conforme a la disponibilidad presupuestal para el ejercicio fiscal 2021.

9.2.3 Requisitos:

Los criterios de selección y priorización, en ningún caso, resultarán discriminatorios en materia de género y de derechos humanos; por lo que, de manera general, cuando los recursos financieros y presupuestales sean insuficientes, se seleccionará a los beneficiarios de acuerdo a la condición socioeconómica que presenten y se encuentren en mayor situación de vulnerabilidad.

El solicitante de algún tipo de beca, deberá cumplir con los requisitos siguientes:

- a) Ser estudiante regular, con promedio general mínimo de 9.00;
- b) Observar excelente conducta;
- c) Estar exento de sanción por faltas previstas en la legislación universitaria;
- d) Permitir que se le realice el estudio socioeconómico.
- e) Presentar: solicitud por escrito debidamente elaborada, copia de identificación oficial vigente con fotografía, historial académico y/o boleta de calificaciones, formato de estudio socioeconómico y firmar carta compromiso.
- f) Estudiantes con promedio inferior al promedio mínimo requerido y/o estatus de irregular, podrán ser beneficiados con una beca, siempre y cuando el director del Programa Educativo o Tutor los canalice al Comité de Becas y sea quien apruebe a los beneficiarios. En este caso, los estudiantes deben establecer el compromiso de mejorar su desempeño académico durante el cuatrimestre en que se le otorgue la beca.

9.2.4 Convocatoria:

La convocatoria se emitirá de acuerdo al presupuesto previamente autorizado por el Comité de becas de la Universidad Tecnológica del Valle del Mezquital y esta deberá contener de manera clara y específica lo siguiente:

(Convocatoria de Beca Alimenticia)

A Estudiantes de nivel Licenciatura o nivel Técnico Superior Universitario (TSU), que se encuentren realizando estudios en la Universidad Tecnológica del Valle del Mezquital que cumplen con ser alumnos regulares y tener promedio igual o mayor a 9.00, con el objeto de otorgar Becas Institucionales a estudiantes que se encuentren en condición socioeconómica vulnerable, de acuerdo a las siguientes:

BASES

PRIMERA.- REQUISITOS:

SEGUNDA.- DOCUMENTOS A ENTREGAR:

TERCERA.- REGISTRO Y RECEPCIÓN DE EXPEDIENTES:

CUARTA.- CARACTERÍSTICAS DE LA BECA:

QUINTA.- CRITERIO DE COMPATIBILIDAD:



SEXTA.- CRITERIOS DE PRIORIZACIÓN:

SÉPTIMA.- PROCEDIMIENTO:

OCTAVA.- PUBLICACIÓN DE RESULTADOS:

NOVENA.- DERECHOS Y OBLIGACIONES DE LOS BECARIOS:

Derechos

Obligaciones

DÉCIMA.- CALENDARIO GENERAL:

ACTIVIDAD	FECHAS
Registro de la solicitud	Dentro de los diez días hábiles posteriores de que se publica la convocatoria
Recepción de Documentos	Dentro de los diez días hábiles posteriores de que se publica la convocatoria
Publicación de Resultados	Dentro de los cinco días hábiles posteriores al cierre de la convocatoria

Los casos no previstos en la presente convocatoria, serán resueltos por el Comité de Becas de la Universidad Tecnológica del Valle del Mezquital.

Para cualquier duda, queja o sugerencia sobre esta convocatoria y los procesos de pago, comunicarse a la oficina del Departamento de Servicios Estudiantiles de la Universidad Tecnológica del Valle del Mezquital, ubicada en carretera Ixmiquilpan- Capula km. 4, Colonia el Nith, Municipio de Ixmiquilpan, Hgo., o al teléfono 759 72 3 27 89, extensiones 49 o 9311 o en su caso al correo electrónico macevedo@utvm.edu.mx.

9.2.5 Documentos a Entregar:

Los estudiantes deberán entregar la siguiente documentación en el Departamento de Servicios Estudiantiles de la Universidad Tecnológica del Valle del Mezquital, conforme a los periodos establecidos en la convocatoria correspondiente, atendiendo a lo especificado en la sección de "Procedimientos" y por lo menos deberá contener:

- Copia legible de identificación oficial con fotografía vigente: credencial de elector, licencia de conducir, cartilla militar y/o pasaporte;
- Solicitud por escrito debidamente elaborada;
- Historial académico y/o boleta de calificaciones;
- Formato de estudio socioeconómico con fotografía; y
- Carta compromiso firmada.

9.2.6 Registro y Recepción de Solicitudes:

- El trámite de registro y solicitud de la beca es gratuito y quedarán especificados en las convocatorias respectivas, las fechas y lugares de recepción.

9.2.7 Criterio de Compatibilidad:

La Beca Alimenticia de Educación Superior otorgada por la Universidad Tecnológica del Valle del Mezquital, es compatible con la beca académica institucional y las que otorgan el Gobierno Estatal y Federal; y de carácter restrictivo entre ellas mismas.

9.2.8 Criterios de Priorización:

El cumplimiento de los requisitos y/o criterios de priorización no garantizan el otorgamiento de la beca debido a que está sujeta a la suficiencia presupuestaria del ejercicio fiscal 2021.



En ningún caso, los criterios de selección y priorización resultarán discriminatorios en materia de género y de derechos humanos. Cuando los recursos disponibles sean insuficientes para otorgar una Beca Institucional a todos los estudiantes aspirantes, los beneficiarios serán seleccionados, en función del orden de los siguientes criterios:

- f. Aspirantes con algún tipo de discapacidad motriz, visual, auditiva o alguna enfermedad grave que comprometa la vida.
- g. Condición socioeconómica.
- h. Estudiantes con promedio igual o mayor de 9.00 obtenido en el periodo escolar inmediato anterior en estricto orden de prelación atendiendo un orden de mayor a menor, garantizando el acceso en equidad de género a la Beca; para los estudiantes de nuevo ingreso se considerará el promedio general obtenido en el certificado de egreso de Educación Media Superior.
- i. Madres o padres de familia y mujeres en periodo de gestación.
- j. Estudiantes que participen en el programa de movilidad estudiantil.

Estos criterios podrán ser adicionados y/o reordenados siempre y cuando el Comité de Becas de la Universidad Tecnológica del Valle del Mezquital lo autorice.

9.2.9 Procedimiento:

El procedimiento estará definido de la siguiente manera:

- a) Los estudiantes realizarán personalmente el trámite
- b) Los alumnos registrarán su solicitud en la oficina de Servicios Estudiantiles;
- c) El solicitante deberá entregar: Copia legible de identificación oficial con fotografía vigente: credencial de elector, licencia de conducir, cartilla militar y/o pasaporte, Solicitud por escrito debidamente elaborada; Historial académico y/o boleta de calificaciones; y Formato de estudio socioeconómico con fotografía.
- d) Se entrevista al solicitante
- e) Se le aplica el estudio socioeconómico
- f) La responsable de Servicios Estudiantiles presenta la propuesta de beneficiarios al Comité de Becas
- g) El Comité de Becas aprueba a los beneficiarios
- h) El área de Servicios Estudiantiles publica los resultados
- i) El estudiante firma carta compromiso
- j) El área de Servicios Estudiantiles gestiona y otorga la beca
- k) El área de Servicios Estudiantiles realiza informes de becas otorgadas
- l) El Comité de Becas realiza el seguimiento



El cual esta descrito en el siguiente diagrama:

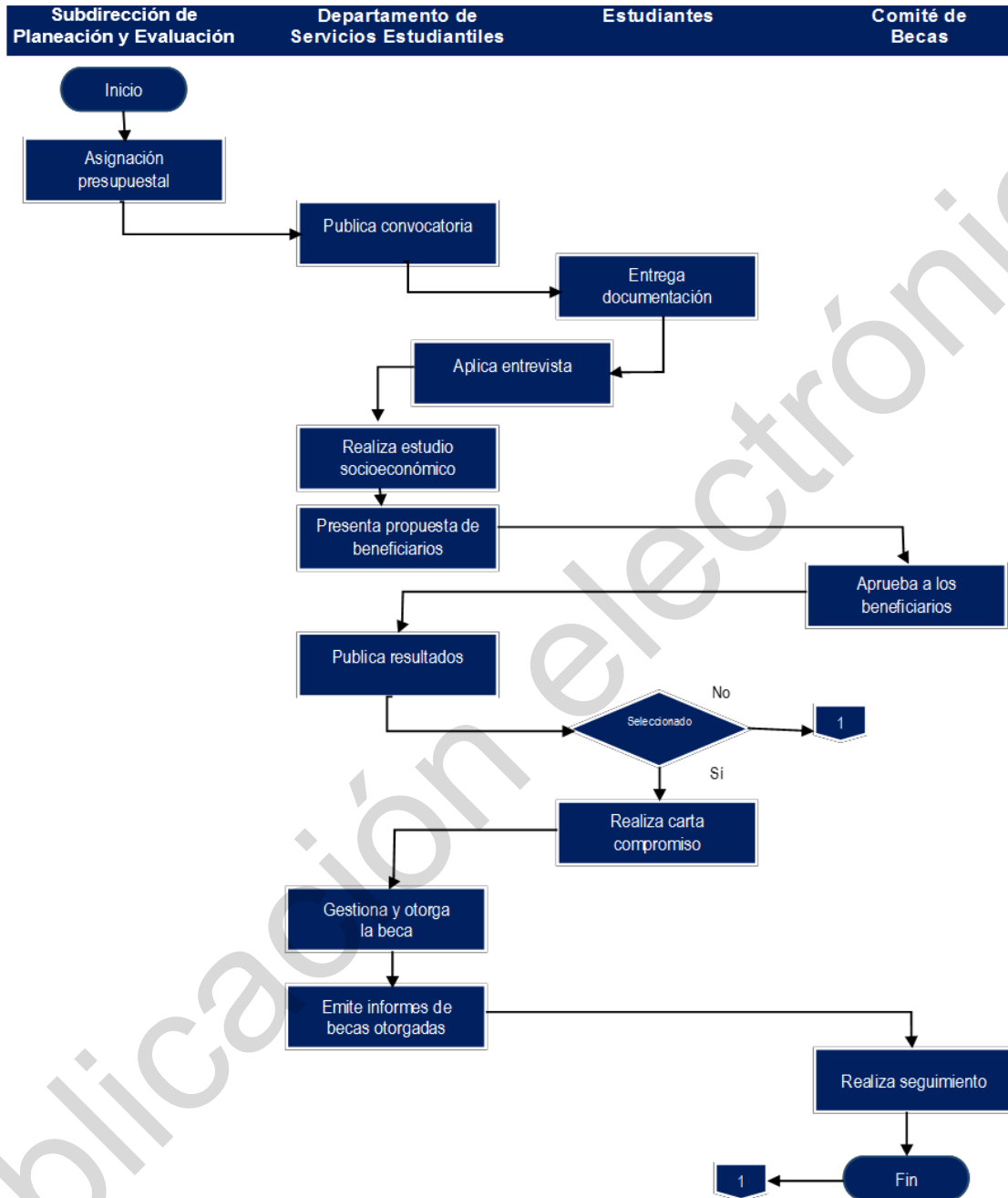

9.2.10 Publicación de Resultados:

El Comité de Becas de la Universidad Tecnológica del Valle del Mezquital emite los resultados y Servicios Estudiantiles publica la asignación de becas, en su página electrónica oficial, medios físicos y/o electrónicos oficiales a los cuales tengan acceso los estudiantes inscritos, y/o por cualquier otro medio de difusión que autorice el Comité de Becas; así mismo deberá solicitar la publicación de los resultados en la Dirección de Becas de Educación Media Superior y Superior.

9.2.11 Derechos y Obligaciones Específicos de los Becarios:

Los Derechos y obligaciones, establecidos por la Universidad Tecnológica del Valle del Mezquital garantizarán el respeto a los derechos humanos y a la equidad de género, así como la salvaguarda de los derechos civiles, políticos, económicos, sociales y culturales de los beneficiarios.

9.2.11.1 Derechos específicos

- a) Recibir un trato digno y respetuoso, sin discriminación alguna por parte de los servidores públicos, adscritos al Departamento de Servicios Estudiantiles.
- b) Tener acceso a la información necesaria, de manera clara y oportuna, para resolver sus dudas respecto de las bases de las convocatorias o instrumentos jurídicos aplicables publicados.
- c) Presentar las quejas y/o sugerencias cuando considere haber sido objeto de algún trato discriminatorio o de mala atención por parte de los/as servidores públicos durante el proceso para obtener la Beca Institucional, esto en el buzón de quejas y/o sugerencias ubicado en la Intranet Institucional.
- d) Recibir atención personalizada por parte de los servidores públicos.

9.2.11.2 Obligaciones específicas

- a) Ser estudiante regular, con promedio general mínimo de 9.00;
- b) Observar excelente conducta;
- c) Estar exento de sanción por faltas previstas en la legislación universitaria;
- d) Permitir se le realice el estudio socioeconómico, el cual sustenta la necesidad del estudiante.
- e) Solicitud por escrito debidamente elaborada, copia de identificación oficial vigente con fotografía, historial académico y/o boleta de calificaciones, formato de estudio socioeconómico con fotografía y firmar carta compromiso.

9.3 Beca de estadía o prácticas profesionales.

Son las Becas Institucionales otorgadas por la Universidad Tecnológica del Valle del Mezquital, dirigida a estudiantes inscritos y que han sido aceptados por alguna institución o empresa privada o pública nacional o internacional para realizar su estadía o prácticas profesionales, con el otorgamiento de un monto en efectivo, para cubrir los gastos que se especifiquen en la convocatoria o instrumento jurídico aplicable.

9.3.1 Población Objetivo

Estudiantes de nivel Licenciatura o nivel Técnico Superior Universitario (TSU), que se encuentren realizando estudios en la Universidad Tecnológica del Valle del Mezquital y que se encuentren realizando su estadía profesional.

9.3.2 Características de la Beca:

La beca de estadía y prácticas profesionales consiste en el pago por un monto de \$500.00 (Quinientos Pesos 00/100 M.N.) mensuales, que cubrirán un periodo comprendido de enero a abril de 2021 o mayo a agosto 2021.

Los pagos se depositarán según quede establecido en los plazos definidos en las convocatorias correspondientes.

El Comité de Becas de la Universidad Tecnológica del Valle del Mezquital, es la instancia responsable de autorizar e instruir las transferencias de pagos correspondientes a los alumnos beneficiados con la beca, conforme a la disponibilidad presupuestal para el ejercicio fiscal 2021.

Para ello, al momento de publicar los resultados se definirá el proceso y los periodos de pago. En caso de que los alumnos beneficiados incumplan con algún requisito establecido en estas Reglas de Operación, se cancelarán los pagos subsecuentes.

9.3.3 Requisitos:

- a) Ser Estudiante inscrito en un programa de Licenciatura o TSU, en la Universidad Tecnológica del Valle del Mezquital;



- b) Los Estudiantes de licenciatura y TSU deberán demostrar haber alcanzado un promedio de calificación general mínimo de 9.00 en una escala de 0 (cero) a 10 (diez) en el historial académico y/o boleta de calificaciones durante el cuatrimestre inmediato anterior;
- c) Observar excelente conducta;
- d) Estar exento de sanción por faltas previstas en la legislación universitaria;
- e) Permitir que se le realice el estudio socioeconómico;
- f) Presentar: solicitud por escrito debidamente elaborada, copia de identificación oficial vigente con fotografía, historial académico y/o boleta de calificaciones y formato de estudio socioeconómico con fotografía y
- g) Estudiantes con promedio inferior al promedio mínimo requerido y/o estatus de irregular, podrán ser beneficiados con una beca, siempre y cuando el director del Programa Educativo o Tutor los canalice al Comité de Becas y sea quien apruebe a los beneficiarios. En este caso, los estudiantes deben establecer el compromiso de mejorar su desempeño académico durante el cuatrimestre en que se le otorgue la beca.

9.3.4 Convocatoria:

La convocatoria se emitirá de acuerdo al presupuesto previamente autorizado por el Comité de becas de la Universidad Tecnológica del Valle del Mezquital y esta deberá contener de manera clara y específica lo siguiente:

Convocatoria de la Beca de Estadía

A los Estudiantes de nivel Licenciatura o nivel Técnico Superior Universitario (TSU), que se encuentren realizando estudios en la Universidad Tecnológica del Valle del Mezquital, con el objeto de otorgar becas institucionales a estudiantes que se encuentren realizando su estadía/prácticas profesionales dentro o fuera del país, de acuerdo a las siguientes:

BASES

PRIMERA.- REQUISITOS:

SEGUNDA.- DOCUMENTOS A ENTREGAR:

TERCERA.- REGISTRO Y RECEPCIÓN DE EXPEDIENTES:

CUARTA.- CARACTERÍSTICAS DE LA BECA:

QUINTA.- CRITERIO DE COMPATIBILIDAD:

SEXTA.- CRITERIOS DE PRIORIZACIÓN:

SÉPTIMA.- PROCEDIMIENTO:

OCTAVA.- PUBLICACIÓN DE RESULTADOS:

NOVENA.- DERECHOS Y OBLIGACIONES DE LOS BECARIOS:

Derechos

Obligaciones

DÉCIMA.- CALENDARIO GENERAL:

ACTIVIDAD	FECHAS
Registro de la solicitud	Los primeros 10 días hábiles de inicio del cuatrimestre de estadía
Recepción de Documentos	Los primeros 10 días hábiles de inicio del cuatrimestre de estadía
Publicación de Resultados	Dentro de los cinco días hábiles posteriores al cierre de la convocatoria

Los casos no previstos en la presente convocatoria, serán resueltos por el Comité de Becas de la Universidad Tecnológica del Valle del Mezquital.

Para cualquier duda, queja o sugerencia sobre esta convocatoria y los procesos de pago, comunicarse a la oficina del Departamento de Servicios Estudiantiles de la Universidad Tecnológica del Valle del Mezquital, ubicada en carretera Ixmiquilpan - Capula km. 4, Colonia el Nith, Municipio de Ixmiquilpan, Hgo., o al teléfono 759 72327 89 extensiones 49 o 9311 o en su caso al correo electrónico macevedo@utvm.edu.mx.

9.3.5 Documentos a Entregar:

Los estudiantes deberán entregar la siguiente documentación en la oficina del Departamento de Servicios Estudiantiles de la Universidad Tecnológica del Valle del Mezquital, conforme a los periodos establecidos en la



convocatoria correspondiente, atendiendo a lo especificado en la sección de “Procedimientos” y por lo menos deberá contener:

- a) Copia legible de identificación oficial con fotografía vigente: credencial de elector, licencia de conducir, cartilla militar y/o pasaporte;
- b) Solicitud por escrito debidamente elaborada;
- c) Historial académico y/o boleta de calificaciones; y
- d) Formato de estudio socioeconómico con fotografía;

9.3.6 Registro y Recepción de Solicitudes:

- a) El trámite de registro y solicitud de la beca es gratuito y quedarán especificado en las convocatorias respectivas, las fechas y lugares de recepción.

9.3.7 Criterio de Compatibilidad:

La Beca de Estadía que otorga la Universidad Tecnológica del Valle del Mezquital, es compatible con la beca Académica Institucional y con las becas que otorgan el Gobierno Estatal y Federal; y de carácter restrictivo entre ellas mismas.

9.3.8 Criterios de Priorización:

El cumplimiento de los requisitos y/o criterios de priorización no garantizan el otorgamiento de la beca debido a que está sujeta a la suficiencia presupuestaria del ejercicio fiscal 2021.

En ningún caso, los criterios de selección y priorización resultarán discriminatorios en materia de género y de derechos humanos. Cuando los recursos disponibles sean insuficientes para otorgar una Beca Institucional a todos los estudiantes aspirantes, los beneficiarios serán seleccionados, en función del orden de los siguientes criterios:

- a. Aspirantes con algún tipo de discapacidad motriz, visual, auditiva o alguna enfermedad grave que comprometa la vida.
- b. Condición socioeconómica.
- c. Estudiantes con promedio mínimo de 9.00 obtenido en el periodo escolar inmediato anterior, en estricto orden de prelación atendiendo un orden de mayor a menor, garantizando el acceso en equidad de género a la Beca.
- d. Madres o padres de familia y mujeres en periodo de gestación.

Estos criterios podrán ser adicionados y/o reordenados siempre y cuando el Comité de Becas de la Universidad Tecnológica del Valle del Mezquital lo autorice.

9.3.9 Procedimiento:

El procedimiento estará definido de la siguiente manera:

- a) Los estudiantes realizarán personalmente su solicitud en la oficina de Servicios Estudiantiles;
- b) El solicitante deberá entregar: Copia legible de identificación oficial con fotografía vigente: credencial de elector, licencia de conducir, cartilla militar y/o pasaporte, Solicitud por escrito debidamente elaborada; Historial académico y/o boleta de calificaciones; y Formato de estudio socioeconómico con fotografía.
- c) Se entrevista al solicitante
- d) Se le aplica el estudio socioeconómico
- e) El(la) responsable de Servicios Estudiantiles presenta la propuesta de beneficiarios al Comité de Becas
- f) El Comité de Becas aprueba a los beneficiarios
- g) El Comité de Becas aprueba a los beneficiarios
- h) El área de Servicios Estudiantiles publica los resultados
- i) El estudiante firma carta compromiso
- j) El área de Servicios Estudiantiles gestiona y otorga la beca
- k) El área de Servicios Estudiantiles realiza informes de becas otorgadas
- j) El Comité de Becas realiza el seguimiento

El cual esta descrito en el siguiente diagrama:



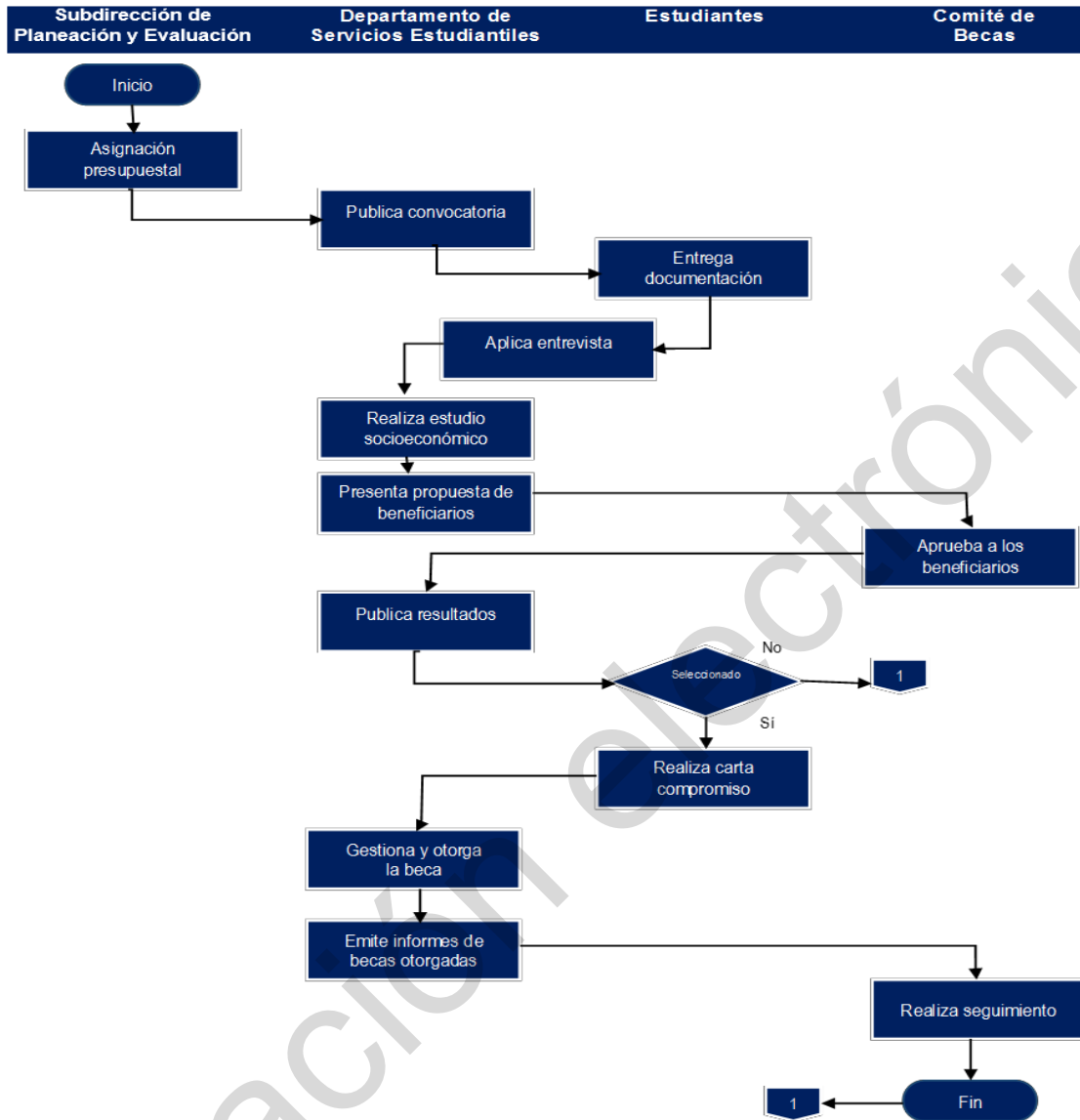

9.3.10 Publicación de Resultados:

El Comité de Becas de la Universidad Tecnológica del Valle del Mezquital emite los resultados y Servicios Estudiantiles publica la asignación de becas, en su página electrónica oficial, medios físicos y/o electrónicos oficiales a los cuales tengan acceso los estudiantes inscritos, y/o por cualquier otro medio de difusión que autorice el Comité de Becas; así mismo deberá solicitar la publicación de los resultados en la Dirección de Becas de Educación Media Superior y Superior.

9.3.11 Derechos y Obligaciones Específicos de los Becarios:

9.3.11.1 Derechos específicos

- a) Recibir un trato digno y respetuoso, sin discriminación alguna por parte de los servidores públicos, adscritos al Departamento de Servicios Estudiantiles.
- b) Tener acceso a la información necesaria, de manera clara y oportuna, para resolver sus dudas respecto de las bases de las convocatorias o instrumentos jurídicos aplicables publicados.
- c) Presentar las quejas y/o sugerencias cuando considere haber sido objeto de algún trato discriminatorio o de mala atención por parte de los/as servidores públicos durante el proceso para

- obtener la Beca Institucional, esto en el buzón de quejas y/o sugerencias ubicado en la Intranet Institucional y
- d) Recibir atención personalizada por parte de los servidores públicos.

9.3.11.2 Obligaciones específicas

- a) Ser estudiante regular, con promedio general mínimo de 9.00;
- b) Observar excelente conducta;
- c) Estar exento de sanción por faltas previstas en la legislación universitaria;
- d) Permitir se le realice el estudio socioeconómico, el cual sustenta la necesidad del estudiante.
- e) Solicitud por escrito debidamente elaborada, copia de identificación oficial con fotografía vigente: credencial de elector, licencia de conducir, cartilla militar y/o pasaporte, historial académico y/o boleta de calificaciones y formato de estudio socioeconómico con fotografía.

9.4 Beca Económica

Son las otorgadas por la Universidad Tecnológica del Valle del Mezquital, que benefician a los estudiantes inscritos vulnerables, con un monto en efectivo mensual y que se encuentren en una condición que determine la convocatoria o instrumento jurídico aplicable, e incluye los siguientes conceptos:

9.4.1 Población Objetivo

Estudiantes de nivel Licenciatura o nivel Técnico Superior Universitario (TSU), que se encuentren realizando estudios en la Universidad Tecnológica del Valle del Mezquital.

9.4.2 Características de la Beca:

La beca económica consiste en el pago de \$300.00 (Trescientos Pesos 00/100 M.N.) o \$500.00 (Quinientos Pesos 00/100 M.N.) mensuales, que cubrirán un periodo comprendido de enero a diciembre de 2021; se renueva cada cuatrimestre, siempre y cuando cumplan con los requisitos.

Los pagos se entregarán según quede establecido en los plazos definidos en las convocatorias correspondientes.

El Comité de Becas de la Universidad Tecnológica del Valle del Mezquital, es la instancia responsable de autorizar e instruir las entregas de los pagos correspondientes a los alumnos beneficiados con la beca, conforme a la disponibilidad presupuestal para el ejercicio fiscal 2021.

Para ello, al momento de publicar los resultados se definirá el proceso y los periodos de pago. En caso de que los alumnos beneficiados incumplan con algún requisito establecido en estas Reglas de Operación, se cancelarán los pagos subsecuentes.

9.4.3 Requisitos:

- a) Ser Estudiante inscrito en un programa de Licenciatura o TSU, en la Universidad Tecnológica del Valle del Mezquital;
- b) Los Estudiantes de licenciatura y TSU deberán demostrar haber alcanzado un promedio de calificación general mínimo de 9.00 o su equivalente en una escala de 0 (cero) a 10 (diez) en el historial académico y/o boleta de calificaciones durante el cuatrimestre inmediato anterior;
- c) Observar excelente conducta;
- d) Estar exento de sanción por faltas previstas en la legislación universitaria;
- e) Permitir que se le realice el estudio socioeconómico;
- f) Presentar: solicitud por escrito debidamente elaborada, copia de identificación oficial vigente con fotografía, historial académico y/o boleta de calificaciones, formato de estudio socioeconómico con fotografía y firmar carta compromiso y
- g) Estudiantes con promedio inferior al promedio mínimo requerido y/o estatus de irregular, podrán ser beneficiados con una beca, siempre y cuando el director del Programa Educativo o Tutor los canalice al Comité de Becas y sea quien apruebe a los beneficiarios. En este caso, los estudiantes deben establecer el compromiso de mejorar su desempeño académico durante el cuatrimestre en que se le otorgue la beca.

9.4.4 Convocatoria:

La convocatoria se emitirá de acuerdo al presupuesto previamente autorizado por el Comité de becas de la Universidad Tecnológica del Valle del Mezquital y esta deberá contener de manera clara y específica lo siguiente:

Convocatoria de la Beca Económica

A los Estudiantes de nivel Licenciatura o nivel Técnico Superior Universitario (TSU), que se encuentren realizando estudios en la Universidad Tecnológica del Valle del Mezquital, con el objeto de otorgar becas institucionales a estudiantes que se encuentren en condición socioeconómica vulnerable, de acuerdo a las siguientes:

BASES

PRIMERA.- REQUISITOS:

SEGUNDA.- DOCUMENTOS A ENTREGAR:

TERCERA.- REGISTRO Y RECEPCIÓN DE EXPEDIENTES:

CUARTA.- CARACTERÍSTICAS DE LA BECA:

QUINTA.- CRITERIO DE COMPATIBILIDAD:

SEXTA.- CRITERIOS DE PRIORIZACIÓN:

SÉPTIMA.- PROCEDIMIENTO:

OCTAVA.- PUBLICACIÓN DE RESULTADOS:

NOVENA.- DERECHOS Y OBLIGACIONES DE LOS BECARIOS:

Derechos

Obligaciones

DÉCIMA.- CALENDARIO GENERAL:

ACTIVIDAD	FECHAS
Registro de la solicitud	Dentro de los 10 días hábiles posteriores de que se publica la convocatoria
Recepción de Documentos	Dentro de los 10 días hábiles posteriores de que se publica la convocatoria
Publicación de Resultados	Dentro de los cinco días hábiles posteriores al cierre de la convocatoria

Los casos no previstos en la presente convocatoria, serán resueltos por el Comité de Becas de la Universidad Tecnológica del Valle del Mezquital.

Para cualquier duda, queja o sugerencia sobre esta convocatoria y los procesos de pago, comunicarse a la oficina del Departamento de Servicios Estudiantiles de la Universidad Tecnológica del Valle del Mezquital, ubicada en carretera Ixmiquilpan - Capula km. 4, Colonia el Nith, Municipio de Ixmiquilpan, Hgo., o al teléfono 759 72327 89 extensiones 49 o 9311 o en su caso al correo electrónico macevedo@utvm.edu.mx.

9.4.5 Documentos a Entregar:

Los estudiantes deberán entregar la siguiente documentación en la oficina del Departamento de Servicios Estudiantiles de la Universidad Tecnológica del Valle del Mezquital, conforme a los periodos establecidos en la convocatoria correspondiente, atendiendo a lo especificado en la sección de "Procedimientos" y por lo menos deberá contener:

- Copia legible de identificación oficial con fotografía vigente: credencial de elector, licencia de conducir, cartilla militar y/o pasaporte;
- Solicitud por escrito debidamente elaborada;
- Historial académico y/o boleta de calificaciones;
- Carta compromiso firmada y
- Formato de estudio socioeconómico con fotografía.

9.4.6 Registro y Recepción de Solicitudes:

- El trámite de registro y solicitud de la beca es gratuito y quedarán especificado en las convocatorias respectivas, las fechas y lugares de recepción.



9.4.7 Criterio de Compatibilidad:

La Beca Económica que otorga la Universidad Tecnológica del Valle del Mezquital, es compatible con la beca Académica institucional y con las becas que otorgan el Gobierno Estatal y Federal; y de carácter restrictivo entre ellas mismas.

9.4.8 Criterios de Priorización:

El cumplimiento de los requisitos y/o criterios de priorización no garantizan el otorgamiento de la beca debido a que está sujeta a la suficiencia presupuestaria del ejercicio fiscal 2021.

En ningún caso, los criterios de selección y priorización resultarán discriminatorios en materia de género y de derechos humanos. Cuando los recursos disponibles sean insuficientes para otorgar una Beca Institucional a todos los estudiantes aspirantes, los beneficiarios serán seleccionados, en función del orden de los siguientes criterios:

- a. Aspirantes con algún tipo de discapacidad motriz, visual, auditiva o alguna enfermedad grave que comprometa la vida.
- b. Condición socioeconómica.
- c. Estudiantes con promedio mínimo de 9.00 obtenido en el periodo escolar inmediato anterior en estricto orden de prelación atendiendo un orden de mayor a menor, garantizando el acceso en equidad de género a la Beca; para los estudiantes de nuevo ingreso se considerará el promedio general obtenido en el certificado de egreso de Educación Media Superior.
- d. Madres o padres de familia y mujeres en periodo de gestación.

Estos criterios podrán ser adicionados y/o reordenados siempre y cuando el Comité de Becas de la Universidad Tecnológica del Valle del Mezquital lo autorice.

9.4.9 Procedimiento:

El procedimiento estará definido de la siguiente manera:

- a) Los estudiantes realizarán personalmente su solicitud en la oficina de Servicios Estudiantiles;
- b) El solicitante deberá entregar: Copia legible de identificación oficial con fotografía vigente: credencial de elector, licencia de conducir, cartilla militar y/o pasaporte, Solicitud por escrito debidamente elaborada; Historial académico y/o boleta de calificaciones; y Formato de estudio socioeconómico con fotografía.
- c) Se entrevista al solicitante
- d) Se le aplica el estudio socioeconómico
- e) El(la) responsable de Servicios Estudiantiles presenta la propuesta de beneficiarios al Comité de Becas
- f) El Comité de Becas aprueba a los beneficiarios
- g) El Comité de Becas aprueba a los beneficiarios
- h) El área de Servicios Estudiantiles publica los resultados
- i) El estudiante firma carta compromiso
- j) El área de Servicios Estudiantiles gestiona y otorga la beca
- k) El área de Servicios Estudiantiles realiza informes de becas otorgadas
- l) El Comité de Becas realiza el seguimiento

El cual está descrito en el siguiente diagrama:



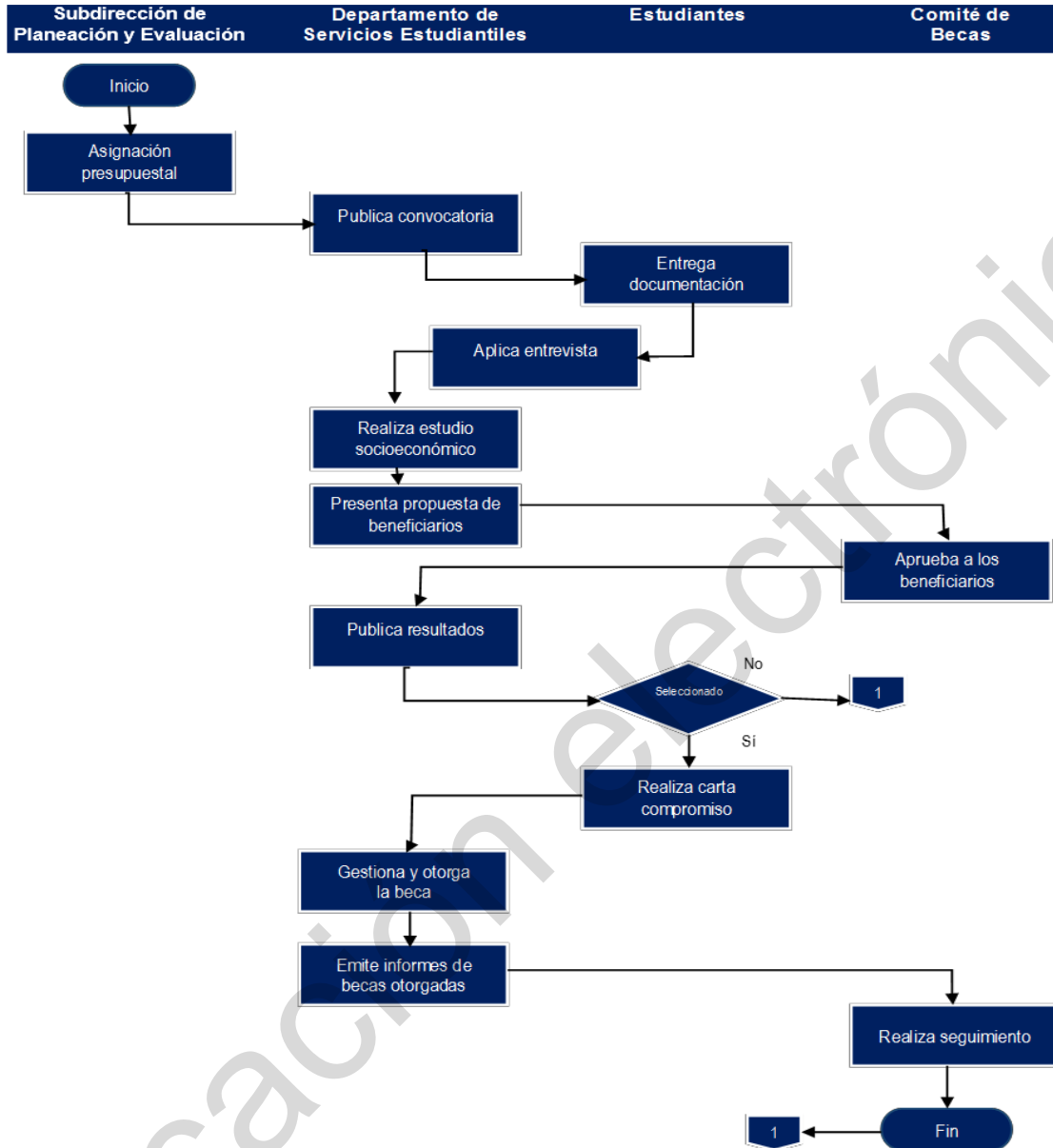

9.4.10 Publicación de Resultados:

El Comité de Becas de la Universidad Tecnológica del Valle del Mezquital emite los resultados y Servicios Estudiantiles publica la asignación de becas, en su página electrónica oficial, medios físicos y/o electrónicos oficiales a los cuales tengan acceso los estudiantes inscritos, y/o por cualquier otro medio de difusión que autorice el Comité de Becas; así mismo deberá solicitar la publicación de los resultados en la Dirección de Becas de Educación Media Superior y Superior.

9.4.11 Derechos y Obligaciones Específicos de los Becarios:

9.4.11.1 Derechos específicos

- a) Recibir un trato digno y respetuoso, sin discriminación alguna por parte de los servidores públicos, adscritos al Departamento de Servicios Estudiantiles.
- b) Tener acceso a la información necesaria, de manera clara y oportuna, para resolver sus dudas respecto de las bases de las convocatorias o instrumentos jurídicos aplicables publicados.
- c) Presentar las quejas y/o sugerencias cuando considere haber sido objeto de algún trato discriminatorio o de mala atención por parte de los/as servidores públicos durante el proceso para

- obtener la Beca Institucional, esto en el buzón de quejas y/o sugerencias ubicado en la Intranet Institucional y
- d) Recibir atención personalizada por parte de los servidores públicos.

9.4.11.2 Obligaciones específicas

- a) Ser estudiante regular, con promedio general mínimo de 9.00;
- b) Observar excelente conducta;
- c) Estar exento de sanción por faltas previstas en la legislación universitaria;
- d) Permitir se le realice el estudio socioeconómico, el cual sustenta la necesidad del estudiante.
- e) Solicitud por escrito debidamente elaborada, Copia de identificación oficial con fotografía vigente: credencial de elector, licencia de conducir, cartilla militar y/o pasaporte, Historial académico y/o boleta de calificaciones, Formato de estudio socioeconómico con fotografía y firmar carta compromiso.

TRANSITORIOS

PRIMERO. El presente Acuerdo entrará en vigor al día siguiente de su publicación en el Periódico Oficial del Estado de Hidalgo.

SEGUNDO. Se derogan todas las disposiciones que se opongan al presente acuerdo.

Dado en las oficinas de la Subsecretaría de Educación Media Superior y Superior, a 17 de febrero de 2021, en la Ciudad de San Juan Tilcuautla, San Agustín Tlaxiaca, Estado de Hidalgo.

INTEGRANTES DEL H. CONSEJO DIRECTIVO

LIC. TITO DORANTES CASTILLO
ENCARGADO DE LA DIRECCIÓN GENERAL DE EDUCACIÓN SUPERIOR
PRESIDENTE SUPLENTE
Rubrica

CONSEJEROS ASISTENTES

MTRA. YINDIRA CASTILLO DEL ANGEL
CONSEJERA SUPLENTE DE LA
DIRECCION GENERAL DE
UNIVERSIDADES TECNOLOGICAS Y
POLITÉCNICAS
Rubrica

L.A. KARINA LÓPEZ BOLIO
CONSEJERA SUPLENTE DE LA UNIDAD DE
PLANEACIÓN Y PROSPECTIVA DEL ESTADO DE
HIDALGO
Rubrica

LIC. ROCÍO CALLEJAS TÉLLEZ
CONSEJERA SUPLENTE DEL SECTOR
PRODUCTIVO RANCHO "EL DOMO" Y "LA
QUINTA"
Rubrica

M. G. P.A. LUIS ROBERTO CERÓN TREJO
CONSEJERO SUPLENTE DE LA SECRETARÍA
DE FINANZAS PÚBLICAS DEL ESTADO DE
HIDALGO
Rubrica

LIC. PORFIRIO MALDONADO MOUTHON
CONSEJERO SUPLENTE DE LA OFICINA DE
ENLACE EDUCATIVO DEL GOBIERNO DE
MEXICO EN EL ESTADO DE HIDALGO
Rubrica

MTRO. ENRIQUE TORRES ALDANA
CONSEJERO SUPLENTE DEL CONCEJO
MUNICIPAL INTERINO DE IXMIQUILPAN
Rubrica



TITULAR DEL ORGANISMO

L.C. MATILDE VITE OLIVARES
COMISARIA PÚBLICO PROPIETARIO
Rubrica

MTRO. MARCO ANTONIO OCADIZ CRUZ
RECTOR DE LA UNIVERSIDAD
TECNOLÓGICA DEL VALLE DEL
MEZQUITAL
Rubrica

INVITADOS

MTRO. SERGIO BARRAGÁN PÚLIDO
INVITADO DE LA SECRETARÍA
EJECUTIVA DE LA POLÍTICA PÚBLICA
ESTATAL
Rubrica

LIC. CRUZ JUAN JOSÉ PÉREZ HERNÁNDEZ
SECRETARIO TÉCNICO
Rubrica

ING. CLISERIO GONZÁLEZ HERNÁNDEZ
INVITADO DE LA SECRETARÍA DE
DESARROLLO AGROPECUARIO
Rubrica

Las presentes firmas corresponden al Acuerdo por el que se emiten las Reglas de Operación de los Programas de Becas Institucionales de la Universidad Tecnológica del Valle del Mezquital para el ejercicio fiscal 2021.

Este ejemplar fue impreso bajo la responsabilidad y compromiso del **Gobierno del Estado de Hidalgo** con el medio ambiente, utilizando papel certificado y 100% reciclado (artículo 31 del Reglamento de la Ley del Periódico Oficial del Estado de Hidalgo).



Reciclado
Contribuyendo al uso responsable
de los recursos forestales.

Cert no.
www.fsc.org
© 1996 Forest Stewardship Council



El Periódico Oficial del Estado de Hidalgo es integrante activo de la Red de Publicaciones Oficiales Mexicanas (REPOMEX) y de la Red de Boletines Oficiales Americanos (REDBOA).

Para la reproducción, reimpresión, copia, escaneo, digitalización de la publicación por particulares, ya sea impreso, magnético, óptico o electrónico, se requiere autorización por escrito del Coordinador General Jurídico, así como el visto bueno del Director, en caso contrario carecerán de legitimidad (artículo 5 del Reglamento de la Ley del Periódico Oficial del Estado de Hidalgo).

El portal web <http://periodico.hidalgo.gob.mx> es el único medio de difusión oficial de las publicaciones electrónicas (artículo 7 del Reglamento de la Ley del Periódico Oficial del Estado de Hidalgo).

